

ABRIL-2022

40

ANOS  
ao seu lado,  
associado.



**Associação dos  
Aposentados da  
Fundação CESP**

# ÍNDICE

3

Vida Longa à AAFC

---

4

Diretoria Atual

---

6

Nossos Presidentes

---

12

Presidentes do Conselho  
Deliberativo

---

16

Nossos Conselheiros

---

18

Superintendentes Regionais

---

20

Nossas Sedes Regionais

---

38

Nossa Sede

---

39

Pousada José Walter Merlo

---

40

A AAFC no Brasil

---

41

A Nossa História

---

42

As Batalhas

---

44

Nossa Comunicação com o  
associado

---

46

Nossos Eventos

---

47

O Bem-Estar do associado

---

## Quantos somos e quantos poderemos ser?

A família AAFC tem cerca de 18 mil associados. Mas, podemos ser uma família ainda mais numerosa. E quanto mais numerosa, mais força teremos para continuar a lutar pelo seu direito.

Lembre-se: Se você é aposentado ou pensionista e não é associado da AAFC procure a Regional mais próxima de você (a relação das Superintendências Regionais começa na página 18) e se associe.

A revista AAFC 40 Anos foi elaborada pela MFZ Comunicações sob supervisão da Diretoria de Comunicação da AAFC. Jornalista **Responsável:** Mário Marinho MTB 9325 (mariomarinho@uol.com.br). **Impressão:** G4 Produções Gráficas & Associadas.

# Vida longa à AAFC!

Caros associados,  
É com grande prazer e estima que dirijo estas palavras a vocês, associados e pensionistas, que participam conosco desta entidade que é uma das mais organizadas instituições representativas de aposentados deste País.

Nos idos de 1982, eu vivia os meus tenros 30 e poucos anos. Alguns de vocês, queridos leitores, contavam mais, outros menos. O Presidente do Brasil era João Figueiredo e se inaugurava a maior hidrelétrica do mundo, a Usina Hidrelétrica de Itaipu, cuja construção se enlaça intimamente com parte da própria formação de alguns de nossos amigos que hoje se manifestam aposentados e pensionistas do setor elétrico brasileiro, enchendo nossas memórias de orgulho.

Naquele mesmo ano, entre tantos acontecimentos relevantes, nascia um porto com objetivos criteriosamente determinados e olhos voltados para o futuro desses mesmos aposentados e pensionistas. Tímido, foi tomando proporções maiores e se firmando como uma das importantes instituições representativas de aposentados do Brasil. Da humilde sala ocupada na Av. Paulista aos dois andares no topo do Edifício Angélica, na avenida de mesmo nome, a AAFC se agigantou e hoje é órgão reconhecido por sua solidez, estrutura e credibilidade no que tange à defesa dos direitos de seus associados.

Nesses 40 anos de existência, a AAFC encontra-se em sua 11ª gestão e ao longo desse período presenciou inúmeros acontecimentos marcantes, como a inauguração de suas 18 Regionais e Pousada de Ilha Solteira, foi testemunha de 12 edições olímpicas de jogos, chegou a congregar incríveis 21 mil associados e se despediu de inúmeros amigos ao longo da caminhada, infelizmente. Sem mencionar todos os inacreditáveis embates perenes relativos aos beneficiários da Lei 4819 e, mais recentemente, às questões que vêm assombrando os suplementados que começam a ver seu patrimônio e planos de previdência ameaçados.

Durante todo esse tempo, temos mantido nosso foco no cumprimento de nossa missão desde quando a AAFC foi constituída. Temos plena consciência de que, com nossas ações de hoje,

estamos escrevendo parte de nossa história e temos orgulho da obra que temos construído até agora. Afinal, quando na ativa, participamos orgulhosamente da criação e do estabelecimento de todo o parque energético do Estado de São Paulo. Hoje, aposentados que somos, seguimos nessa jornada diária de luta pelos anseios e direitos nossos adquiridos honesta e dignamente quando na ativa estivemos. Assim, queridos amigos leitores, ousou dizer que a AAFC - criada por pessoas



**Francisco Busico,**  
**presidente**

realmente comprometidas e preocupadas com o futuro de milhares de amigos e suas famílias - segue nas mãos de pessoas com a mais absoluta competência e experiência para levar esta madura entidade pelo tempo que for necessário lutar pelos direitos de seus associados, sempre com honestidade, dignidade, honradez e sacrifício. A todos que se sentem verdadeiramente representados por nós, o nosso agradecimento especial, em nome de toda a direção desta entidade. Que todos os objetivos desta instituição sejam alcançados da maneira plena que seus idealizadores um dia imaginaram e que todos nós ansiamos poder vivenciar sem qualquer ameaça. Unidos somos - e sempre seremos - mais fortes!

Forte e cordial abraço.

## DIRETORIA ATUAL

Eleita em 2021 e com mandato até abril de 2024.



**Francisco Campizzi Busico**  
Presidente

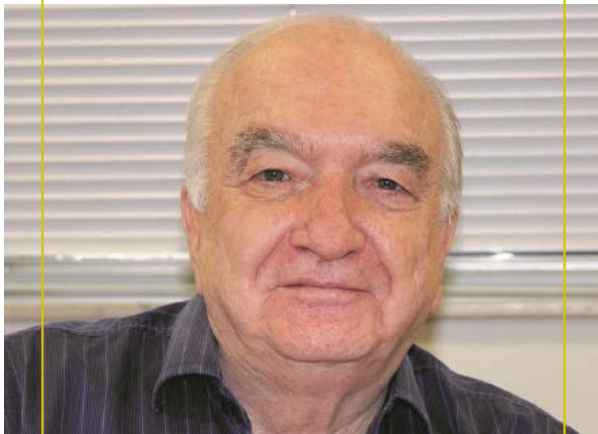

**Donato Antonio Robortella**  
Vice-Presidente



**Rovilson da Costa Gimenez**  
Diretor Adm/Financeiro



**Wilson Roberto Nunes**  
Vice-Diretor Adm/Financeiro



**Paulo Roberto Olivieri**  
Diretor de Complementação

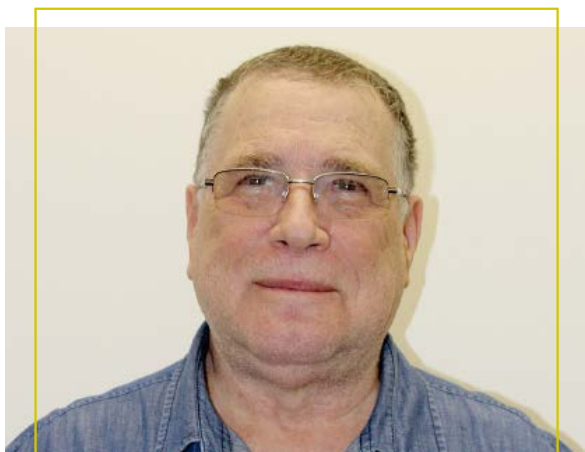

**Walney Gileno Goes**  
Diretor de Comunicação e Bem Estar

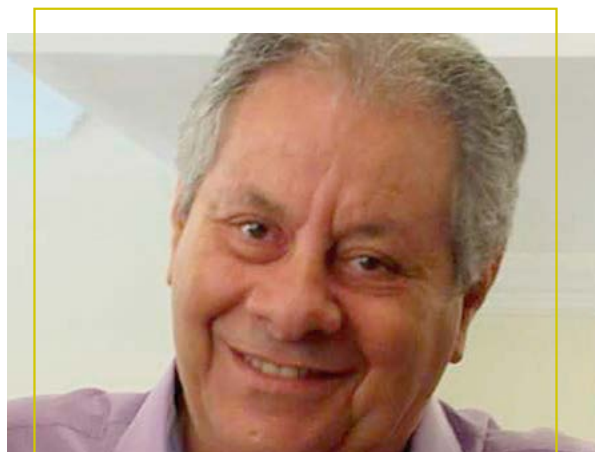

**Carlos A. K. Pires**  
Diretor de Suplementação



**Flávio Adauto Iori Lopes**  
Assessor da Presidência



**Luiz Pedro Delgado**  
Assessor da Presidência



**Sérgio Lyra**  
Assessor da Presidência

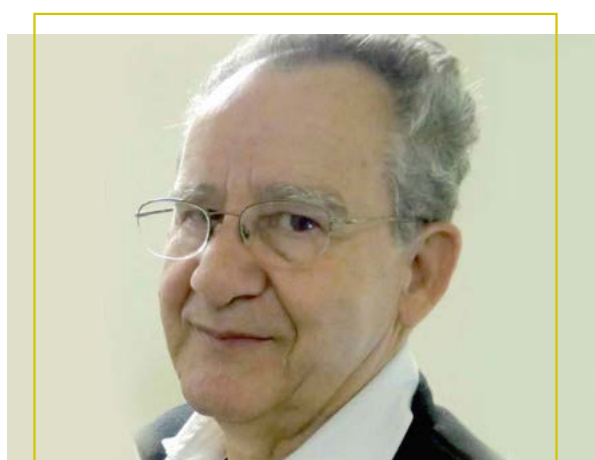

**Rodolfo Vicente Rezende**  
Assessor da Presidência

# NOSSOS PRESIDENTES



## 1º Francisco Augusto Noronha

Nascido em 11 de novembro de 1925, em Guaxupé, Minas Gerais. Formado em Direito.

Exerceu atividades profissionais na CESP, onde se aposentou em 1º de janeiro de 1979, no cargo de Chefe de Setor.

Foi o primeiro presidente da Fundação Cesp, no período de 1969 a 1971, quando ainda se chamava FAEC, Fundação de Assistência aos Empregados da CESP. Foi um dos fundadores da nossa AAFC, exercendo dois mandatos, de abril de 1982 a abril de 1986. (*In Memoriam*)

04/1982 - 04/1986

04/1986 - 11/1995

## Wilson Mazzola 2º

Nasceu em 16 de março de 1921 em São João da Boa Vista, São Paulo.

Formado em Ciências Contábeis pela FAAP; Administração de Empresas pela Universidade Mackenzie e Ciências Jurídicas pela FMU (Faculdades Metropolitanas Unidas).

Ingressou na CESP como Assessor da Diretoria de Suprimentos.

Foi Assessor da Diretoria de Engenharia e Construção e se aposentou no cargo em 1983.

Exerceu o cargo de presidente da AAFC de abril de 1986 a novembro de 1995. (*In Memoriam*)



# NOSSOS PRESIDENTES



## 3º Ovídio de Andrade

Nasceu em São Paulo, Capital, em 21 de Fevereiro de 1941. Formou-se em Jornalismo pela Faculdade de Jornalismo Casper Líbero em 1963 e em Relações Públicas pela Faculdade de Comunicação da Fundação Armando Álvares Penteado (FAAP) em 1974. Ingressou na Cia. Paulista de Força Luz em 1956, e aposentou-se em 1991, como Gerente da Divisão de Secretaria Geral da Empresa. Na Associação dos Aposentados da Fundação CESP, em 1992, foi Vice-Presidente e exerceu a Presidência no período de Novembro de 1995 a abril de 1998. É Conselheiro de Honra do Conselho Deliberativo da AAFC.

11/1995 - 04/1998

04/1998 - 04/2002

## José Walter Merlo 4º

Nasceu em 11 de Fevereiro de 1937, em Tambaú, SP. Graduiu-se Engenheiro Eletricista pela Escola Politécnica da Universidade de São Paulo, turma de 1962. Ingressou em 1963 na antiga CHERP, Cia. Hidrelétrica de Rio Pardo. Em Março de 1979, assumiu a Vice-Presidência Executiva da CESP, exercendo este cargo até 1983. Foi Presidente da Eletropaulo, de Julho de 1982 a Março de 1983, acumulando as funções de Vice-Presidente Executivo da CESP. Em Setembro de 1988, aposentou-se na CESP. Na AAFC foi membro do Conselho Deliberativo, tendo sido seu Presidente no período de outubro de 2002 a Abril de 2004. Foi Presidente da AAFC, no período de Abril de 1998 a Abril de 2002. É Conselheiro de Honra do Conselho Deliberativo da AAFC.



# NOSSOS PRESIDENTES



## 5º Francisco Pires de Oliveira

Nascido em Taubaté-SP, no dia 26 de Junho de 1943, formou-se em Administração de Empresas no ano de 1973, pelo Centro Universitário Capital.

Ingressou na antiga Light no ano de 1962 e aposentou-se na Eletropaulo no ano de 1996, como Especialista em Planejamento Empresarial.

Na Associação dos Aposentados da Fundação CESP, exerceu diversos cargos como Diretor de Suplementação, Vice Diretor de Finanças, Membro Titular do Comitê Gestor de Investimentos da Eletropaulo, Membro Suplente do Conselho de Curadores da Fundação CESP e Membro Suplente do Conselho Fiscal da Fundação CESP.

Foi Presidente no período de Abril de 2002 a Outubro de 2002.  
(In Memoriam)

04/2002 - 10/2002

10/2002 - 04/2004

## Douglas Aparecido Guzzo 6º

Nasceu na cidade de Gavião Peixoto-SP, no dia 24 de Julho de 1937.

Formou-se Administrador pela Faculdade de Administração de Empresas e Ciências Sociais de Americana, no ano de 1975.

Ingressou na Cia Paulista de Força e Luz em 1956, tendo se aposentado em Maio de 1991, no cargo de Assessor da Presidência.

Na Associação dos Aposentados da Fundação CESP, foi Presidente do Conselho Deliberativo no Período de Abril de 1998 a Outubro de 2002 e Presidente da AAFC, no período de Outubro de 2002 a Abril de 2004.

É Conselheiro de Honra da AAFC.





# NOSSOS PRESIDENTES



## 7º José Milton Dallari Soares

Nascido em 17 de março de 1944, é formado em Engenheiro e Administrador (Mackenzie) e Advogado (FMU). Atuou no Departamento de Planejamento na CPFL, foi responsável pelo Setor de Estudos de Mercado e como Assessor das Diretorias Financeira, de Planejamento e da Presidência na CESP. No Governo Federal, atuou junto aos Ministérios do Planejamento e da Fazenda Foi, também, Diretor do Sebrae. Atualmente, além de atuar como Conselheiro de Honra da AAFC, é sócio-gerente da Decisão Consultores assessorando empresários de diferentes setores para a formação de consórcios para a exploração de mercados internacionais, além de elaborar projetos de financiamento junto ao BNDES. Fez parte da equipe do presidente Fernando Henrique Cardoso que implantou o Real. É Conselheiro de Honra da AAFC e presidente do Conselho Deliberativo. Presidiu a AAFC por dois períodos consecutivos, de Abril de 2004 a Abril de 2008.

04/2004 - 04/2008

04/2008 - 04/2012

## Sylvio Pacheco Rasi 8º

Nascido em 12 de Maio de 1937, é formado em Direito e Administração de Empresas – com serviços prestados à CPFL – Cia. Paulista de Força e Luz, CESP – Cia. Energética de São Paulo, Eletropaulo, Fundação CESP, DNAEE – Departamento Nacional de Energia Elétrica, atual ANEEL e Secretaria de Energia do Governo Estado de São Paulo. Também foi Sócio-Diretor de Empresa de Consultoria na área de energia elétrica. Atuou, também, como membro do Conselho Deliberativo da Fundação CESP, sendo o representante dos Aposentados e Pensionistas. Presidiu a AAFC por dois períodos consecutivos de abril de 2008 a abril de 2012. É Conselheiro de Honra da AAFC.



NOSSOS  
PRESIDENTES**9º Mario  
Mortari**

Nascido em 02 de Novembro de 1942, é formado em Administração de Empresas pela PUC, com Pós-Graduação em Recursos Humanos e Administração, e Mestrado em Administração de Empresas.

Professor Universitário por 30 anos, tendo atuado profissionalmente na CESP como Gerente de Cargos e Salários, Gerente de Organização, Gerente de Recursos Humanos e Diretor de Benefícios da Fundação CESP e também, como Conselheiro Suplente do Conselho Deliberativo da Fundação CESP por 2 anos de 1996 a 1998.

Na Eletropaulo, foi Assessor da Superintendência de Recursos Humanos e, na COMGÁS, Superintendente de Recursos Humanos. Atuou na AAFC por 18 anos, tendo sido membro do Conselho Deliberativo da entidade, Diretor de Complementação, Diretor Administrativo, Vice-Presidente e Presidente da AAFC. Presidiu a AAFC de Abril de 2012 a Agosto de 2016. *(In Memoriam)*

04/2012 - 08/2016

08/2016 - 08/2020

**Michele  
Matteo 10º**

Nasceu em 16 de dezembro de 1946, na cidade de Casalbuono – Itália. Graduado em Eletrotécnica pelo Instituto Mackenzie, e Administrador pela PUC Campinas. Ingressou na Cia. Paulista de Força e Luz em 1962 e aposentando-se em maio de 1995, como Gerente Setor Programação e Acompanhamento de Linhas de Transmissão. Na Associação dos Aposentados da Fundação CESP foi eleito Suplente Regional de Campinas, período 2006 a 2010, Superintendente Regional de Campinas, período 2010 a 2012. Foi eleito Vice-Presidente para o biênio 2012 a 2015 e reeleito para o biênio 2015 a 2018. Presidiu a AAFC de Agosto de 2016 a Agosto de 2020. *(In Memoriam)*



# NOSSOS PRESIDENTES



**08/2020 - ATUAL**  
**(mandato até 2024)**

## 11º Francisco Campizzi Busico

Francisco Campizzi Busico, nascido em 24/11/1944, é Bacharel em Direito, graduado em 1971, inscrito na OAB – Ordem dos Advogados do Brasil, sob n.º 33143. Pós-Graduado em Recursos Humanos, patrocinado pelo Banco Mundial – BIRD e Organização Internacional do Trabalho – OIT, nível de Especialização – Lato Sensu – ministrado pelo Centro Internacional de Perfeccionamento Profissional y Técnico (Turin, Itália). Na área de Recursos Humanos, seu objetivo fundamental foi a busca do melhoramento e da eficácia dos participantes em termos de Planejamento, Organização, Execução e Evolução das atividades de formação. Trabalhou 34 anos na Light/Eletropaulo desde 1963, tendo exercido as seguintes funções:

Gerente da Divisão de Benefícios da Light; Assessor da Diretoria de Administração da Eletropaulo; foi Diretor de Administração da Fundação de Seguridade Social Braslight; Superintendente de Desenvolvimento de Recursos Humanos; Superintendente Geral de Recursos Humanos.

Atuou também como Coordenador de Recursos Humanos da CESP/CPFL/COMGÁS/ELETROPAULO em nível de Presidência Unificada. Foi Representante da Presidência como Membro do Comitê de Integração da Fundação Cesp, com o objetivo de aperfeiçoar a integração entre a Fundação CESP e as Empresas Provedoras.

Assistente Executivo da Diretoria de Administração da Eletropaulo; Assessor da Presidência da Eletropaulo; Coordenador do CCAI – Comitê Coordenador de Assuntos Institucionais e de Reestruturação do Setor Elétrico Paulista e Assistente Executivo da Presidência da Eletropaulo, em 1996.

No Governo Federal: foi Chefe de Gabinete no Ministério do Trabalho e Previdência Social, de março de 1990 a fevereiro de 1991, e Presidente da Fundação Jorge Duprat de Figueiredo de Segurança e Medicina do Trabalho.

No âmbito internacional, participou de congressos como: XIV World Conference on Health Education (Helsinki, Finlândia); Reunião no CIESS – Centro Interamericano de Estudios de Seguridad Social, onde assinou termos de cooperação em nome do Governo Brasileiro (Ciudad de México, México) e Reunião dos Ministros do Trabalho do Come Sul (Mercosul).

Recebeu condecorações importantes como a Medalha Cândido Mariano da Silva Rondon, pela Sociedade Geográfica Brasileira, pelos relevantes serviços prestados à comunidade na Área Social. Foi também condecorado como Cavaleiro de São Paulo, com a Comenda de Anchieta pela Associação dos Cavaleiros de São Paulo.

Ocupou importantes cargos na Sociedade Esportiva Palmeiras, como Diretor Tesoureiro entre 2007 e 2009, e como Diretor Financeiro, durante 2010 e 2011.

Exerceu o cargo de Presidente do Conselho Deliberativo da AAFC, entre os anos de 2015 a 2018.

Foi Vice-Presidente da AAFC de 2018 a 2020. Presidiu a AAFC de Agosto de 2020 a Abril de 2021. Atual Presidente da Diretoria Executiva.

PRESIDENTES DO CONSELHO  
DELIBERATIVO

**1º Antônio  
Brand Correa**  
04/1982 a 04/1984  
*(in memorian)*

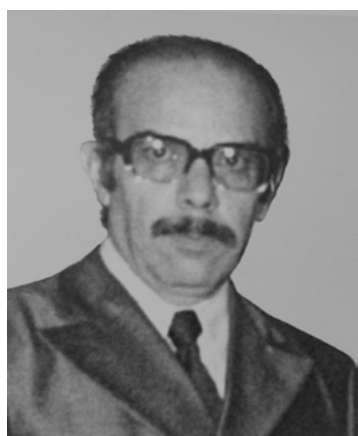

**2º Matheus Ciôngoli  
Sobrinho**  
04/1984 a 04/1986  
*(in memorian)*



**3º Venício  
De Nardi**  
04/1986 a 06/1987  
*(in memorian)*



**4º Eduardo  
Teixeira**  
06/1987 a 04/1988  
*(in memorian)*

PRESIDENTES DO CONSELHO  
DELIBERATIVO

**5º Edoald Martinez  
Rodrigues**  
04/1988 a 04/1990  
*(in memorian)*



**6º João Rotta**  
05/1990 a 04/1992 e  
11/1995 a 04/1998



**7º Francisco de Assis  
Prado Galhano**  
04/1992 a 07/1994

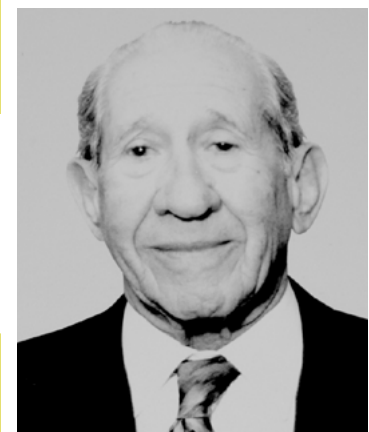

**8º Carlindo  
Martins Bastos**  
06/1994 a 11/1995  
*(in memorian)*

PRESIDENTES DO CONSELHO  
DELIBERATIVO

**9º Douglas  
Apparecido Guzzo**  
04/1998 a 04/2002 e  
04/2006 a 04/2008



**10º José Walter  
Merlo**  
04/2002 a 04/2004



**11º José Carlos  
Piccirillo Pinto Dias**  
04/2004 a 04/2006



**12º Bento Carlos  
Sgarboza**  
04/2008 a 04/2010

PRESIDENTES DO CONSELHO  
DELIBERATIVO

**13° José Ferraz  
Neto**  
04/2010 a 04/2012



**14° Antonio Waldyr  
Prando**  
04/2012 a 04/2015  
(in memoriam)



**15° Francisco  
Campizzi Busico**  
04/2015 a 04/2018



**16° José Milton  
Dallari Soares**  
04/2018 a 04/2021  
e 04/2021 a Atual  
presidente do Conselho

# NOSSOS CONSELHEIROS

## CONSELHO DELIBERATIVO ATUAL ELEITO EM 2021

### Titulares

José Milton Dallari Soares

José Ferraz Neto

Bento Carlos Sgarboza

Dirceu Emilio Giannella

João Bosco M.de Oliveira

José Armando Gregghi

Atílio Gerson Bertoldi

Julio Ferreira Júnior

Antonio Rogério Magri

Roberto Luiz Stamm

Moacyr Carlos Baptistini

Elisabeth Pereira Monteiro

Claudemir Sebastião Casarini

José Geraldo Pereira

Nilva A.de Oliveira Sartori

### Suplentes

Maria Guiomar Moraes Sala

Antonio Carlos da Costa

José Priosqui Gomes Figueira

Cecília Helena Negri de Magalhães

Izídio Agostinho Filho

Vanderlei Dias

Leônidas Figueiredo

Nivaldo Pazianoto

Mario José da Silva Jardim

José Carlos Penna Drugg

Flávio Aduino Lório Lopes

Norberto Maria Nicola

Wilson Roberto Nunes

Luciano Pavoni

Álvaro Pedro Biz

## CONSELHEIROS DE HONRA

José Ovídio de Andrade

José Walter Merlo

Douglas Aparecido Guzzo

José Milton Soares Dallari

Sylvio Pacheco Rasi

## CONSELHO FISCAL ATUAL ELEITO EM 2021

### Titulares

Toshibumi Fukumitsu

Aparecido Leitão Duran

Robinson Cifoni

### Suplentes

Ralph Barretto Franco

Nelson Badaró Galvão

Pedro Hélio Della Torre



# NOSSAS REGIONAIS

Há 40 anos, quando foi fundada, nossa AAFC tinha apenas uma sede na Avenida Paulista.

Os associados, espalhados pelo Estado, precisavam vir à Capital quando necessitavam recorrer aos préstimos da Associação.

Hoje, quarenta anos depois, cobrimos o território do Estado de São Paulo e chegamos até o Mato Grosso do Sul.

São 18 Superintendências Regionais que atendem associados espalhados em diversos estados brasileiros.

Nas páginas seguintes, conheça nossas Regionais, seus Superintendentes e Suplentes.

# CONHEÇA NOSSOS REGIONAIS

## Andradina

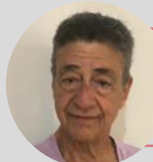

**Superintendente**  
Roberto Alencar  
Telles

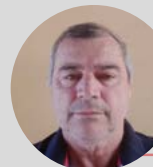

**Suplente**  
Reginaldo  
Fernandes da Silva

## Araraquara

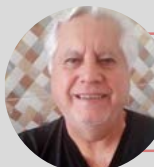

**Superintendente**  
Ademir Manoel da  
Silva Alvarenga

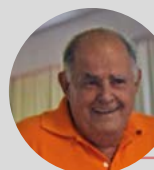

**In memoriam**  
Luiz Antônio  
Ferro

## Bauru



**Superintendente**  
Paulo Roberto  
Moitinho Bale



**Suplente**  
Edmilson Mariusso  
Morandi

## Campinas



**Superintendente**  
Francisco de Paula  
Monteiro



**Suplente**  
José Luiz Gardin

## Chavantes



**Superintendente**  
Aniz Alberto de  
Abreu

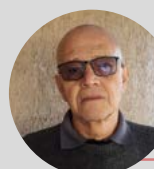

**Suplente**  
Sebastião Andrade  
Cintra

## Dracena



**Superintendente**  
Reis Marcílio  
Inácio



**Suplente**  
Dulcídio Takayama

## Ilha Solteira



**Superintendente**  
Sérgio Gehre Ferreira



**Suplente**  
José Elizário Pereira

## Itapeva



**Superintendente**  
Alcides Monazer



**Suplente**  
Carlos Roberto  
Ferraresi Faria

## Metropolitana



**Superintendente**  
Ary da Silva  
Franco Filho



**Suplente**  
Luiz Carlos Jurado  
Lourenço

**Presidente Prudente**

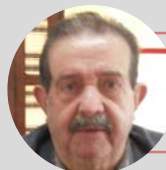

**Superintendente**  
Luiz Roberto  
Gualdi Ferreira



**Suplente**  
Alberto Otto  
Schneidewind

**Ribeirão Preto**



**Superintendente**  
José Carlos  
Brizolla



**Suplente**  
Carlos Henrique  
Luciano

**Rio Claro**



**Superintendente**  
Flávio da Silva



**Suplente**  
Takashi Mizutani

**Santos**



**Superintendente**  
Hercules Leopoldo  
Paraibuna Cilli



**Suplente**  
Pedro Francisco  
Papa

**São José dos Campos**



**Superintendente**  
José Antunes  
Cursino



**Suplente**  
Maria Helena de  
Campos Soares

**São José do Rio Preto**



**Superintendente**  
Antonio de Santi



**Suplente**  
José Vicente D. R.  
Berenguel

**Sorocaba**



**Superintendente**  
Antenor Coelho da  
Silva



**Suplente**  
João Antonio Cleto

**Três Lagoas**



**Superintendente**  
Helio Carlos  
Martins Ribeiro



**Suplente**  
Ademir Fernando  
Pasini

**Votuporanga**

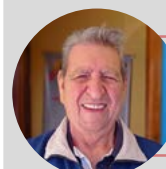

**Superintendente**  
Ideval Geraldo de  
Freitas

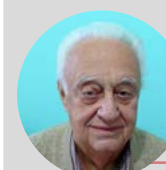

**Suplente**  
Nelson Bras  
Martins

AN  
DRA  
DI  
NA

## “ Terra do Rei do Gado

A fundação de Andradina foi idealizada, em 1932 pelo fazendeiro Antônio Joaquim de Moura Andrade, maior criador de gado do Brasil que tinha a alcunha de Rei do Gado. Devidamente planejada, o povoado surgiu em 11 de julho de 1937, em terras da Fazenda Guanabara de propriedade de Moura Andrade. Nesta data chegou o primeiro trem de ferro da variante da Estrada de Ferro NOB à nova povoação.

Em homenagem a seu criador, a povoação passou a ser conhecida, desde então, como a “Terra do Rei do Gado”.

Cinco meses após ter sido formado o povoado, Andradina foi elevada à condição de Distrito de Paz de Valparaíso, em 10 de novembro de 1937, pela Lei Estadual nº 3.126. E ganhou

autonomia administrativa em 30 de dezembro de 1938, quando foi desmembrada do município de Valparaíso e elevada à condição de município pelo interventor federal no estado de São Paulo, Ademar de Barros, através do decreto estadual nº 9.775.

### **CIDADES QUE PERTENCEM À REGIONAL**

- *Castilho*
- *Guaraçai*
- *Lavínia*
- *Mirandópolis*
- *Murutinga do Sul*

**Superintendente:** Roberto Alencar Telles

**Suplente:** Reginaldo Fernandes da Silva

**Endereço:** Rua: José Augusto de Carvalho, 1683

Cep: 16901-015

Centro - Andradina - SP

**E-mail:** andradina@aafc.org.br

**Tel:** (0xx18) 3722-5322

ARA  
RA  
QUA  
RA**CIDADES QUE PERTENCEM  
À REGIONAL**

- Américo Brasiliense
- Analândia
- Ariranha
- Bariri
- Barra Bonita
- Boa Esperança do Sul
- Bocaina
- Boracéia
- Brotas
- Descalvado
- Dobrada
- Dois Córregos
- Dourado
- Fernando Prestes
- Gavião Peixoto
- Guariba
- Ibaté
- Ibitinga
- Igarapu do Tietê
- Itaju
- Itapuí
- Itápolis
- Jaboticabal
- Jaú
- Matão
- Mineiros do Tietê
- Monte Alto
- Nova Europa
- Pirangi
- Ribeirão Bonito
- Rincão
- Santa Adélia
- Santa Lúcia
- Santa Maria da Serra
- São Carlos
- Tabatinga
- Taiúva
- Taquaritinga
- Torrinha

## “ A Morada do Sol

Reza a lenda que o fundador do município, Pedro José Neto, construiu uma capelinha dedicada ao padroeiro São Bento nos Campos de Aracoara, que significa “Morada do Sol”, lugar onde mora a luz do dia na língua tupi.

Daí a cidade adotou a poética expressão Morada do Sol.

Araraquara está a 270 quilômetros da Capital.

Foi fundada no dia 22 de agosto de 1817 e tem hoje cerca de 240 mil habitantes. Araraquara está entre as cidades mais desenvolvidas do Brasil em termos de qualidade de vida, renda, saúde e educação. A cidade também é uma das mais industrializadas do estado, contando com mais de 500 indústrias de vários ramos.

**Superintendente:** Ademir Manoel da Silva Alvarenga

**Endereço:** Rua: João Gurgel, 2340

Cep: 14801-405

Santana - Araraquara - SP

**E-mail:** araraquara@aafc.org.br

**Tel:** (0xx16) 3335-9560

## BAURU



Associação dos  
Aposentados da  
Fundação CESP

## “ Cidade Sem Limites

Bauru, que está localizada a 300 quilômetros da Capital, foi fundada em 1896. Anos depois, a Marcha para o Oeste, impulsionada pelo governo de Getúlio Vargas que tornou-se grande e importante incentivo ao progresso e a ocupação da região central do Brasil, constituiu também em importante fator de incremento populacional para a região.

No começo do século XX o município começou a ganhar infraestrutura e a população aumentou com a chegada da ferrovia e, mais tarde, das rodovias.

O café ganhou força no município no início do século, porém se desvalorizou e aos poucos Bauru se industrializou, sendo que, a indústria foi a principal responsável pela urbanização do município e hoje é, juntamente com o setor terciário, a principal fonte de renda municipal, fazendo com que o município tenha o 68º maior PIB brasileiro.

No campo ganhou força após a década de 1950 a cana-de-açúcar.

Várias rodovias ligam Bauru a diversos municípios tais como a Marechal Rondon, a Comandante João Ribeiro de Barros, a Cesário José de Carvalho e a Engenheiro João Batista Cabral Renno, sendo que o município encontra-se no meio de um importante entroncamento aéreo, rodoviário e ferroviário, o que lhe deu o importante e merecido apelido de Cidade Sem Limites.

### CIDADES QUE PERTENCEM À REGIONAL

- Agudos
- Arealva
- Avanhandava
- Avaí
- Balbinos
- Bofete
- Botucatu
- Cafelândia
- Duartina
- Garça
- Getulina
- Guaimbê
- Guaiçara
- Galia
- Herculândia
- Jacanga
- Itatinga
- Júlio Mesquita
- Lençóis Paulista
- Lins
- Lucianópolis
- Macatuba
- Marília
- Ocaçu
- Oriente
- Pederneiras
- Pirajuí
- Piratininga
- Pompeia
- Pongá
- Pratânia
- Presidente Alves
- Promissão
- Quintana
- Reginópolis
- Sabino
- São Manuel
- Vera Cruz

**Superintendente:** Paulo Roberto M. Bale

**Suplente:** Edmilson Mariusso Morandi

**Endereço:** R. Benedito Eleutério, 2-39

Cep: 17050-370

Vila Pacífico - Bauru - SP

**E-mail:** bauru@aafc.org.br

**Tel:** (14)3238-2226

## “ Vale do Silício Brasileiro

Com mais de um milhão e duzentos mil habitantes, Campinas é hoje a terceira Metrópole do Estado, atrás da Capital e de Guarulhos. Ocupa uma área de 797,6 km<sup>2</sup>, da qual 238,323 km<sup>2</sup> estão em perímetro urbano e os 559,277 km<sup>2</sup> restantes constituem a zona rural. Em 2020, sua população foi estimada pelo Instituto Brasileiro de Geografia e Estatística em 1 213 792 habitantes. Está em quinto lugar entre 100 municípios analisados pelo Índice das Melhores e Maiores Cidades Brasileiras, o BCI100, elaborado pela Delta Economics & Finance com base nos dados do Censo 2010 do IBGE e do Ideb.

Campinas foi fundada em 14 de julho de 1774. Entre o final do século XVIII e o começo do século XX, a cidade teve o café e a cana-de-açúcar como importantes atividades econômicas. Porém, desde a década de 1930, a indústria e o comércio são as principais fontes de renda, sendo considerada um polo industrial regional. Atualmente, é formada por seis distritos, além da sede, sendo, ainda, subdividida em 14 administrações regionais, cinco regiões e vários bairros.

Décima cidade mais rica do Brasil, hoje é responsável por pelo menos 15% de toda a produção científica nacional,

sendo o terceiro maior polo de pesquisa e desenvolvimento brasileiro. Tem também diversos atrativos turísticos, com valor histórico, cultural ou científico, como museus, parques e teatros.

### CIDADES QUE PERTENCEM À REGIONAL

- *Águas de Lindoia Americana*
- *Amparo*
- *Atibaia*
- *Bom Jesus dos Perdões*
- *Bragança Paulista*
- *Cabreúva*
- *Caieiras*
- *Cajamar*
- *Campo Limpo Paulista*
- *Cosmópolis*
- *Elias Fausto*
- *Espírito Santo do Pinhal*
- *Francisco Morato*
- *Franco da Rocha*
- *Holambra*
- *Hortolândia*
- *Itapira*
- *Itatiba*
- *Itupeva*
- *Jaguariúna*
- *Jarinu*
- *Joanópolis*
- *Jundiaí*
- *Lindoia*
- *Louveira*
- *Mairiporã*
- *Monte Alegre do Sul*
- *Monte Mór*
- *Morungaba*
- *Nazaré Paulista*
- *Nova Odessa*
- *Paulínia*
- *Pedra Bela*
- *Pedreira*
- *Pinhalzinho*
- *Piracaia*
- *Santa Bárbara do Oeste*
- *Serra Negra*
- *Socorro*
- *Sumaré*
- *São José do Barreiro*
- *Valinhos*
- *Várzea Paulista*
- *Vinhedo*

**Superintendente:** Francisco de Paula Monteiro

**Suplente:** José Luiz Gardin

**Endereço:** Rua Percílio Neto, 172

Parque Taquaral, Campinas - SP

Cep: 13087-090

**E-mail:** campinas@aafc.org.br

**Tel:** (0xx19) 3326-2500

## CHAVANTES



## “ A Capital da Terra Roxa

Com mais de 12 mil habitantes e a 371 quilômetros da Capital, Chavantes tem grande importância no cenário nacional devido sua contribuição histórica e cultural além da existência da Usina Hidrelétrica que leva o seu nome, Chavantes, com uma barragem que proporciona o armazenamento de 8,8 bilhões de m<sup>3</sup> de água no rio Paranapanema. A Usina Hidrelétrica Chavantes, uma das mais importantes do rio Paranapanema, completou 50 anos no dia 6 de fevereiro. Localizada na divisa do estado de São Paulo com o Paraná, entre Chavantes (SP) e Ribeirão Claro (PR), a usina possui grande relevância, contribuindo para o setor elétrico com 414 MW de capacidade instalada, energia suficiente para abastecer uma cidade de 840.000 habitantes.

As obras de construção da usina foram iniciadas em 1959 e seu primeiro grupo gerador entrou em operação em 1970. Quando foi inaugurada, a UHE Chavantes era o maior empreendimento hidrelétrico da região e um dos maiores do Estado, representando significativo impulso para o desenvolvimento do Vale do Paranapanema. Chavantes já teve sua grafia alterada algumas vezes. O Município, que teve seu nome com CH desde a sua criação pela Lei Estadual 1885 de 04/12/1922, constou alterado para X na Lei 8092/1964 e a grafia com CH foi restabelecida

pela Lei 3223/1982. Por isso é comum encontrar ambas grafias.

A cidade está no Vale do Paranapanema.

### CIDADES QUE PERTENCEM À REGIONAL

- Águas de Santa Bárbara
- Arandu
- Assis
- Avaré
- Bastos
- Bernardino de Campos
- Cerqueira César
- Cândido Motta
- Florínea
- Ibirarema
- Iepê
- Ipaussu
- Itai
- Maracá
- Ourinhos
- Palmital
- Paranapanema
- Paraguaçu Paulista
- Piraju
- Platina
- Quatá
- Ribeirão do Sul
- Salto Grande
- Santa Cruz do Rio Pardo
- São Pedro do Turvo
- Taguaí
- Taquarituba
- Tupã
- Centenário do Sul (PR)
- Ibiporã (PR)
- Rolândia (PR)

**Superintendente:** Aniz Alberto de Abreu

**Suplente:** Sebastião Andrade Cintra

**Endereço:** Rua: Teresa Garrigoz Rúbio, 115

Cep.: 18970-046

Vila Sta. Tereza - Chavantes - SP

**E-mail:** chavantes@aafc.org.br

**Tel:** (14)3342-1970



DRA  
CE  
NA

## “ A Cidade Ornamental

A fundação de Dracena ocorreu em 8 de dezembro de 1948, quando Írio Spinardi, João Vendramini, Virgílio Fioravanti e Florêncio Fioravanti tomaram uma iniciativa de estabelecer um núcleo na zona da mata, localizada no Oeste Paulista. A instalação oficial, entretanto, ocorreu em 4 de abril de 1949, quando tomava posse o primeiro prefeito do município, Írio Spinardi e o primeiro presidente da Câmara de Vereadores, Messias Ferreira da Palma.

Após o planejamento do município, a gleba passou a ser subdividida em pequenas propriedades, dando melhores oportunidades de aquisição, e houve, ao mesmo tempo, a construção de um hotel a partir de um prédio com dois pavimentos, constituindo assim o povoamento. A construção de uma ferrovia, e de casas e a doação de terras a pequenos proprietários foram os principais motivos que levaram Dracena a um importante progresso, em dezembro de 1948, data de sua fundação. Cinco anos depois, em 30 de dezembro de 1953, a lei estadual nº 2456 desmembra de Dracena o distrito de Ouro Verde, tornando-se município de São Paulo. A mesma lei criou o distrito de Jamaica, cuja terra foi desmembrada do distrito de Ouro Verde. Em 1960, Dracena era formada

pelos distritos de Dracena, Jaciporã e Jamaica. A partir daí, o município não sofreu mais nenhuma alteração em seu território.

O nome “Dracena” veio de um concurso organizado pelos desbravadores Írio Spinardi, João Vendramini, Virgílio Fioravanti e Florêncio Fioravanti. O nome faz referência a planta ornamental de mesmo nome, cujas folhas têm a coloração verde e amarela, pertencente à família das liliáceas.

### CIDADES QUE PERTENCEM À REGIONAL

- Adamantina
- Florida Paulista
- Irapuru
- Junqueirópolis
- Lucélia
- Mariápolis
- Monte Castelo
- Osvaldo Cruz
- Ouro Verde
- Pacaembu
- Panorama
- Paulicéia
- Santa Mercedes
- São João do Pau D’Alho
- Tupi Paulista

**Superintendente:** Reis Marcílio Inácio

**Suplente:** Dulcideo Takayama

**Endereço:** Rua: Edson Silveira Campos, 953

Cep: 17900-000

Centro - Dracena - SP

**E-mail:** dracena@aafc.org.br

**Tel:** (0xx18) 3822-3498/3822-6086

## ILHA SOLTEIRA



## “ A Capital da Cultura

Foi uma das poucas cidades planejadas do Brasil. Nasceu em 1968 para abrigar os trabalhadores da Usina Hidrelétrica de Ilha Solteira. Localizada próxima à divisa de São Paulo com o Mato Grosso do Sul já teve uma população de mais de 30 mil habitantes. Hoje, muitos anos depois, tem população estimada em 28 mil habitantes. Sua infraestrutura tem ruas organizadas, iluminação, água e saneamento básico para toda a população. Construída e administrada pela CESP, na época, Centrais Elétricas de São Paulo e depois Cia. Energética de São Paulo, passou de distrito especial de Pereira Barreto a município em dezembro de 1991.

Em outubro de 1970 a nomenclatura das vias e logradouros da cidade foram estabelecidos de acordo com o mapa do Brasil, onde cada alameda corresponde ao nome de um estado e cada quadra, chamada de “Passeio” recebeu o nome de um município do estado a que se refere à alameda. Ilha Solteira possui cultura e turismo ricos e diversificados, em função da grande proporção de pessoas que tem alto grau de instrução, que estudam e/ou exercem alguma atividade artística cultural no município. A cidade se evidenciou culturalmente em âmbito regional e estadual devido à qualidade da sua produção cultural. Em meados de 2001, Ilha Solteira recebeu o título de “Capital

da Cultura” por ser a única cidade do Estado de São Paulo com menos de 80 mil habitantes que participa de todas as modalidades promovidas pelo Mapa Cultural Paulista. Na cidade ocorrem eventos de grande repercussão regional, tais como: Feiras Agropecuárias e Comerciais, Feiras de Artesanato, Festivais de MPB, Torneios de Pesca Esportiva, Semanas das Engenharias, Reuniões e Congressos Técnico-Científicos.

Ilha Solteira é a única cidade em toda a América do Sul com um Professor Doutor para cada 150 habitantes. Em cada 12 ilhenses, um é estudante. Em cada 33, um é praticante de arte.

### CIDADES QUE PERTENCEM À REGIONAL

- Itapura
- Aparecida do Taboado (MS)
- Pereira Barreto
- Cassilândia (MS)
- Sud Menucci
- Costa Rica (MS)
- Suzanópolis
- Selvíria (MS)

**Superintendente:** Sérgio Gehre Ferreira

**Suplente:** José Eliziário Pereira

**Endereço:** Alameda Bahia, 363

Cep: 15385-000

Zona Norte - Ilha Solteira - SP

**E-mail:** ilhasolteira@aafc.org.br

**Tel:** (18) 3742-2919/3742-4277 e 3743-5120

# “ Importante Polo Comercial Agrícola

A cidade de Itapeva surgiu no início do século XVIII como um bairro rural do município de Sorocaba. Localizado na Vila Velha, bairro hoje pertencente ao vizinho município de Taquarivai, o povoamento da Vila de Facchina teve início com a instalação de um pouso de tropeiros. Oficialmente, em 1769 o município foi fundado por Antônio Furquim Pedroso

Nos primeiros anos, constatava-se na região a agricultura de subsistência, mas aos poucos, novas famílias foram se instando na Vila, o que impulsionou o desenvolvimento de várias atividades de abastecimento e promoveu uma maior concentração populacional.

No século XIX, teve destaque a produção de algodão e batata, além da criação de muare. Já neste período a cidade se apresenta como um pólo regional, já que sua extensão abriga bairros, ou freguesias, que só mais tarde foram desmembradas.

A comunidade passou a se chamar Itapeva da Faxina até 1910 e Faxina até 1938. A partir daí, Itapeva – que significa pedra chata em tupi guarani - tornou-se a denominação oficial da cidade.

Na década de 60, tornou-se a “capital dos minérios”. Em 1970 tiveram início as atividades de reflorestamento e na década de 80 destaca-se a intensa produção de feijão que, na década seguinte é, em parte, substituída pela produção de soja e milho. No início deste século, Itapeva passa a ser conhecida como uma das maiores produtoras de milho.

Atualmente Itapeva ocupa uma área de 1889 km<sup>2</sup> e conta com uma população estimada em

## REGIONAIS



ITA  
PE  
VA

90 mil habitantes. O trabalho das pessoas, as ações públicas e o crescimento econômico e social do município têm permitido a Itapeva constituir-se como um dos pólos comerciais do Sudoeste Paulista, formado por 15 cidades e uma população estimada em 308.552 habitantes.

### CIDADES QUE PERTENCEM À REGIONAL

- Angatuba
- Apiaí
- Barão Antonina
- Buri
- Capão Bonito
- Coronel Macedo
- Fartura
- Iporanga
- Itaberá
- Itaporanga
- Itararé
- Ribeirão Branco
- Riversul
- São Miguel Arcanjo

**Superintendente:** Alcides Mozaner

**Suplente:** Carlos Roberto Ferraresi Faria

**Endereço:** Rua: Dr. Luiz Gonzaga de Souza Queiroz nº 53

Cep: 18400-814

Vila Ophélia - Itapeva - SP

**E-mail:** itapeva@aafc.org.br

**Tel:** (15)3522-0542

# METRO POLI TANA (SP)

## “ A Megalópolis

A Regional Metropolitana da AAFC compreende grande parte da Região Metropolitana de São Paulo (RMSP), também conhecida como Grande São Paulo. Trata-se da maior região metropolitana do Brasil, com cerca de 21,5 milhões de habitantes, e uma das dez regiões metropolitanas mais populosas do mundo. Reúne 39 municípios do estado de São Paulo. A população, segundo a estimativa calculada para 1º de julho de 2018, era de 21 571 281 habitantes.

Sua população é superior a de vários países do mundo, como o Chile (17 248 450), Países Baixos (17 100 475) e Portugal (10 487 289), além de ser mais populoso que a Bolívia, o Paraguai e o Uruguai juntos. Se a Região metropolitana de São Paulo fosse uma nação, seria a 55ª mais populosa do mundo.

Outras regiões próximas a São Paulo são também regiões metropolitanas do estado, como Campinas, Baixada Santista, Vale do Paraíba e Sorocaba; outras cidades próximas compreendem aglomerações urbanas em processo de conurbação, como Jundiaí. O chamado Complexo Metropolitano Expandido, megalópole da qual a Grande São Paulo faz parte, ultrapassa os 32,2 milhões de habitantes, aproximadamente 75% da população do estado.

### CIDADES QUE PERTENCEM À REGIONAL

- Arujá
- Barueri
- Biritiba Mirim
- Bom Jesus
- Carapicuíba
- Cotia
- Diadema
- Embu
- Embu Guaçu
- Ferraz de Vasconcelos
- Guarulhos
- Itapeverica da Serra
- Itapevi
- Itaquaquecetuba
- Jandira
- Juquitiba
- Mauá
- Mogi das Cruzes
- Osasco
- Pirapora do Bom Jesus
- Poá
- Ribeirão Pires
- Rio Grande da Serra
- Salesópolis
- Santa Isabel
- Santana do Parnaíba
- Santo André
- São Bernardo do Campo
- São Caetano do Sul
- Suzano
- Taboão da Serra
- Vargem Grande Paulista

**Superintendente:** Ary da Silva Franco Filho

**Suplente:** Carlos Jurado Lourenço

**Endereço:** Rua São Samuel, 177

CEP 04120-030

Vila Mariana - São Paulo/SP

**E-mail:** metropolitansasp@aafc.org.br

**Tel:** (11)3666-5151

PRESI  
DENTE  
PRU  
DEN  
TE

## “ A Capital do Oeste Paulista

A cidade de Presidente Prudente foi emancipada de Conceição de Monte Alegre (hoje Paraguaçu Paulista) na década de 1910. A versão de sua etimologia é que o nome seja uma referência ao ex-presidente brasileiro Prudente de Moraes, que foi um advogado e político brasileiro, primeiro governador do estado de São Paulo (1889-1890). Hoje é formada pela cidade de Presidente Prudente além dos distritos de Ameliópolis, Eneida, Floresta do Sul, Montalvão e a Sede, subdivididos ainda em cerca de 220 bairros. Atualmente é um dos principais polos industriais, culturais e de serviços do Oeste de São Paulo, tanto é que passou a ser conhecida como a “Capital do Oeste Paulista”. Com a grande crise econômica de 1929, a economia dos municípios brasileiros ligados à cafeicultura sofreu grande abalo e Presidente Prudente passou a ter novas atividades econômicas, como o cultivo do algodão. A industrialização da cidade iniciou-se em meados da década de 1930.

O município conta ainda com uma importante tradição cultural com artes, música e esportes. Está 560 quilômetros distante da Capital Paulista e tem população estimada em 215 mil habitantes.

### CIDADES QUE PERTENCEM À REGIONAL

- Álvares Machado
- Estrela do Norte
- Euclides da Cunha
- Paulista
- Martinópolis
- Mirante do Paranapanema
- Parapuã
- Pirapozinho
- Primavera
- Presidente Bernardes
- Presidente Epitácio
- Presidente Venceslau
- Rancharia
- Regente Feijó
- Rosana
- Sandovalina
- Santo Anastácio
- Santo Expedito
- Tarabáí
- Teodoro Sampaio
- Anaurilândia (MS)
- Nova Andradina (MS)
- Apucarana (PR)
- Cambé (PR)
- Colorado (PR)
- Curitiba (PR)
- Londrina (PR)
- Maringá (PR)
- Porecatu (PR)
- Santo Inácio (PR)
- Tamaraná (PR)

**Superintendente:** Roberto Gualdi Ferreira

**Suplente:** Alberto Otto Schneidewind

**Endereço:** Rua: Visconde de Cairú, 264

Cep: 19013-070

Pq. São Jorge - Presidente Prudente - SP

**E-mail:** prudente@aafc.org.br

**Tel:** (18)3221-2714

RIBEIRÃO  
PRETOCIDADES QUE  
PERTENCEM À REGIONAL

- Altinópolis
- Aramina
- Barrinha
- Batatais
- Bradowski
- Buritizal
- Caconde
- Cajuru
- Casa Branca
- Cravinhos
- Cristais Paulistas
- Cássia dos Coqueiros
- Divinolândia
- Dumont
- Franca
- Guará
- Igarapava
- Ipuã
- Itirapuã
- Itobi
- Ituverava
- Jardinópolis
- Luiz Antônio
- Miguelópolis
- Mococa
- Morro Agudo
- Nuporanga
- Orlandia
- Patrocínio Paulista
- Pedregulho
- Pitangueiras
- Pontal
- Pradópolis
- Restinga
- Rifaina
- Sales Oliveira
- Santa Rosa de Viterbo
- Santo Antônio da Alegria
- Serra Azul
- Serrana
- Sertãozinho
- São Joaquim da Barra
- São José Bela Vista
- São José do Rio Pardo
- São Simão
- Delfinópolis (MG)
- Ibiraci (MG)
- São Sebastião do Paraíso (MG)

## “ Capital do Agronegócio

Ribeirão Preto que esta a 315 quilômetros da Capital e tem população estimada de 720 mil habitantes, foi fundada em 1856, época em que a região recebia muitos mineiros que saíam de suas terras já esgotadas para a mineração e procuravam pastagens para a criação de gado.

No começo do século XX, a cidade passou a atrair imigrantes, que foram trabalhar na agricultura ou nas indústrias abertas na década de 1910. O café, importante fonte de renda, se desvalorizou a partir de 1929, perdendo espaço para outras culturas e para o setor industrial.

Na segunda metade do século XX foram incrementados investimentos nas áreas de saúde, biotecnologia, bioenergia e tecnologia da informação, sendo declarada em 2010 como “polo tecnológico”.

O município é relevante centro de saúde, educação, pesquisas, turismo de negócios e cultura do Brasil. O Parque Prefeito Luiz Roberto Jábali, o Parque Maurílio Biagi e o Bosque-Zoológico municipal, são importantes áreas de preservação ambiental, de recreação e passeios, enquanto que a Choperia Pinguim, o Theatro Pedro II e o Estúdios Kaiser de Cinema, são pontos de atividades culturais e de visitaçao de turistas.

**Superintendente:** José Carlos Brizolla

**Suplente:** Carlos Henrique Luciano

**Endereço:** Rua: João Clapp, 2218

Cep: 14090-330

Jd. Paulistano - Ribeirão Preto - SP

**E-mail:** ribeirao@aafc.org.br

**Tel:** (16)3627-2788

## REGIONAIS



## “ Cidade Azul

Com a descoberta de ouro no Mato Grosso, por volta do ano 1718, acelerou o processo de ocupação do interior da capitania de São Paulo e, particularmente, da região do Rio Claro. Moradores de várias vilas, fascinados pelo “Eldorado” de Cuiabá, procuraram uma rota alternativa à do rio Tietê. No caminho conhecido como “Picadão de Cuiabá” logo foi criada uma parada para que os condutores de mulas pudessem descansar. Assim, surgiu a parada de Ribeirão Claro que, anos mais tarde, se transformou em povoado. Em 1817, iniciaram-se as concessões de sesmarias na região.

O município surgiu em 1845, quando ganhou a sua autonomia administrativa, com a denominação de São João do Rio Claro, tendo seu nome simplificado e oficializado para Rio Claro em 1905.

A cidade, que está 170 quilômetros distante da Capital, tem 208 mil habitantes.

O céu sempre azul levou Rio Claro a receber o carinhoso apelido de Cidade Azul.

### CIDADES QUE PERTENCEM À REGIONAL

- Aguai
- Aguas da Prata
- Araras
- Artur Nogueira
- Capivari
- Charqueada
- Conchal
- Cordeirópolis
- Corumbataí
- Engenheiro Coelho
- Estiva Gerbi
- Ipeúna
- Iracemópolis
- Itirapina
- Leme
- Limeira
- Mogi-Guaçu
- Mogi-Mirim
- Mombuca
- Piracicaba
- Pirassununga
- Porto Ferreira
- Rafard
- Rio das Pedras
- Saltinho
- Santa Cruz da Conceição
- Santa Cruz das Palmeiras
- Santa Gertrudes
- Santa Rita do Passa Quatro
- Santo Antônio de Posse
- São João da Boa Vista
- São Pedro
- Tambaú
- Vargem Grande Sul

**Superintendente:** Flávio da Silva

**Suplente:** Takashi Mizutani

**Endereço:** Rua: 01, 1.690

Cep: 13500-141

Centro - Rio Claro - SP

**E-mail:** rioclaro@aafc.org.br

**Tel:** (019) 3534-5873/3534-7755

3557-4819 e 3523-8303



## “ A porta do Mundo

O Complexo Portuário de Santos é um porto estuarino e o principal porto brasileiro, e o maior complexo portuário da América Latina. Possui uma grande variedade de terminais de carga para diversos produtos, que realizam a movimentação de granéis sólidos (principalmente de origem vegetal), líquidos, contêineres, carga geral e passageiros.

A área de influência econômica do porto concentra aproximadamente 67% do produto interno bruto (PIB) do país e responde historicamente por mais de 25% da movimentação da balança comercial brasileira.

O principal cartão postal do município são os 7 km de praia. O Livro dos Recordes situa os jardins da orla de Santos como formadores do maior jardim frontal de praia em extensão do mundo.

E mais: a aprazível cidade abriga, entre seus 440 mil habitantes, um rei: o Rei Pelé.

### CIDADES QUE PERTENCEM À REGIONAL

- Cananéia
- Cubatão
- Eldorado
- Guarujá
- Iguape
- Itanhaém
- Itariri
- Jacupiranga
- Juquiá
- Miracatu
- Mongaguá
- Pariqueira-açu
- Pedro de Toledo
- Peruibe
- Praia Grande
- Registro
- Sete Barras
- São Vicente

**Superintendente:** Hércules Leopoldo P. Cilli

**Suplente:** Pedro Francisco Papa

**Endereço:** Rua Vasco da Gama, 45

Jabaquara - Santos / SP

Cep.: 11013-590

**E-mail:** santos@aafc.org.br

**Tel:** (0xx13) 3223-4688/3221-8585



## SÃO JOSÉ DO RIO PRETO



## Polos Industriais, Culturais, Educacionais e de Serviços.

O povoado que emancipou-se de Jaboticabal por volta de 1850, ganhou o nome que é uma mistura de São José, seu padroeiro, com Rio Preto que banha a importante cidade.

Sua população atual é de cerca de 645 mil habitantes.

Sua economia esteve ligada à cafeicultura no início do século 20. A economia do Município hoje tem três fontes relevantes: a agropecuária, em primeiro, e a indústria, em segundo plano e o setor de prestação de serviços em terceiro.

Além disso, o município conta ainda com uma importante tradição cultural, que vai desde o seu artesanato até o teatro, a música e o esporte.

### CIDADES QUE PERTENCEM À REGIONAL

- Adolfo
  - Alto Alegre
  - Araçatuba
  - Badí Bassit
  - Barbosa
  - Barretos
  - Bebedouro
  - Bilac
  - Birigui
  - Borborema
  - Braúna
  - Bálamo
  - Cajobi
  - Catanduva
  - Cedral
  - Clementina
  - Colina
  - Coroados
  - Glicério
- Guapiáçu
  - Guaraci
  - Guararapes
  - Guaiá
  - Ibirá
  - Icém
  - Irapuã
  - Jaborandi
  - Jaci
  - José Bonifácio
  - Luiziania
  - Mendonça
  - Mirassol
  - Monte Aprazível
  - Monte Azul Paulista
  - Neves Paulista
  - Nova Granada
  - Novo Horizonte
  - Olímpia
- Palestina
  - Palmares Paulista
  - Penápolis
  - Piacatú
  - Pindorama
  - Poloni
  - Potiendaba
  - Rubiacéa
  - Sales
  - Santópolis do
  - Aguapeí
  - Severinia
  - Tanabi
  - Uchoa
  - Urupês
  - Valparaíso
  - Viradouro
  - Fronteira (MG)

**Superintendente:** Antonio de Santi

**Suplente:** José V. Dias Rodrigues Berenguel

**Endereço:** Rua: Raul de Carvalho, 2230

Cep: 15025-300

Jd. N. Sra. da Paz - S. J. Rio Preto - SP

**E-mail:** riopreto@aafc.org.br

**Tel:** (017) 3231-7997/3234-3806



Campos, o maior do tipo no país, sedia unidades de pesquisa de grandes empresas, sendo a única cidade do mundo com centros de pesquisas das três maiores fabricantes mundiais de aeronaves, a Embraer, a Boeing e a Airbus.

São José tem hoje cerca de 730 mil habitantes.

## “ **Capital do Vale** ”

São José dos Campos foi elevado à categoria de vila em 1767.

No decorrer do século XIX a agricultura desenvolveu-se no município, com destaque para o café, principalmente a partir da década de 1880. Porém na segunda metade do século XX a indústria ganhou força, sendo este o momento que a cidade descobre sua vocação para a área da tecnologia.

O município é a sede de importantes empresas.

Possui também relevantes centros de ensino e pesquisas, sendo um importante tecnopolo de material bélico, metalúrgico e sede do maior complexo aeroespacial da América Latina.

O Parque Tecnológico de São José dos

### **CIDADES QUE PERTENCEM À REGIONAL**

- Aparecida
- Bananal
- Cachoeira Paulista
- Campos do Jordão
- Canas
- Caraguatatuba
- Caçapava
- Cruzeiro
- Cunha
- Guararema
- Guaratinguetá
- Igaratá
- Ilha Bela
- Jacareí
- Jambeiro
- Lagoinha
- Lavrinhas
- Lorena
- Monteiro Lobato
- Natividade da Serra
- Paraibuna
- Pindamonhangaba
- Piquete
- Queluz
- Redenção da Serra
- Roseira
- Santa Branca
- Santo Antônio do
- Pinhal
- São Bento do Sapucaí
- São Luiz do Paraitinga
- São Sebastião
- Taubaté
- Tremembé
- Ubatuba
- Itajubá (MG)
- Juiz de Fora (MG)
- Passos (MG)
- Poços de Caldas (MG)
- Uberaba (MG)
- Uberlândia (MG)
- Varginha (MG)

**Superintendente:** José Antunes Cursino

**Suplente:** Maria Helena de C. Soares

**Endereço:** Avenida Dr. Mario Galvão, 308 - Cep: 12.209-004

Jardim Bela Vista, São José dos Campos - SP

**E-mail:** sjcampos@aafc.org.br

**Tel:** (0xx12) 3913-2178/3922-8187

SORO  
CABA

## REGIONAIS



## “A Manchester Paulista”

Foi no dia 15 de agosto de 1654 que o capitão Baltasar Fernandes, vindo das terras de Santana de Parnaíba, acompanhado da família, agregados e escravos fundou um povoado com o nome de Sorocaba. A palavra quer dizer “terra rasgada” e foi aplicada no sentido de desbravamento, de pioneirismo.

A primeira grande edificação do povoado foi o mosteiro de São Bento, fundado em 1660.

O primeiro ciclo a marcar a vida econômica de Sorocaba foi o bandeirismo, quando os Sorocabanos aprofundaram-se além das linhas de Tordesilhas, montando entrepostos comerciais e de mineração.

No começo do século passado, Sorocaba ganhou o epíteto de “Manchester Paulista” por sua semelhança com a cidade inglesa no que diz respeito aos avanços industriais.

As principais bases de sua economia são os setores de indústria, comércio e serviços, com mais de 22 mil empresas instaladas, sendo mais de duas mil delas indústrias.

Essa é a base econômica desta cidade de 690 mil habitantes.

### CIDADES QUE PERTENCEM À REGIONAL

- Alambari
- Anhembi
- Araçoiaba da Serra
- Boituva
- Capela do Alto Cerquillo
- Cesário Lange
- Conchas
- Ibiúna
- Indaiatuba
- Iperó
- Itapetininga
- Itu
- Laranjal Paulista
- Mairinque
- Pereiras
- Piedade
- Pilar do Sul
- Porangaba
- Porto Feliz
- Salto
- Pirapora
- São Roque
- Tapiraí
- Tatuí
- Tietê
- Votorantim

**Superintendente:** Antenor Coelho da Silva

**Suplente:** João Antonio Cleto

**Endereço:** Rua: João dos Santos, 233

Cep: 18090-040

Vila Sta. Rosália - Sorocaba - SP

**E-mail:** sorocaba@aafc.org.br

**Tel:** (15) 3234-2054/3031-3017

TRÊS  
LAGOAS

## “ Capital Mundial da Celulose

A história de Três Lagoas se inicia com a tribo indígena Ofaié, os primeiros habitantes da região. A colonização de Três Lagoas ocorreu com a chegada dos sertanistas no século XIX.

Durante suas primeiras décadas, Três Lagoas atuava apenas com a agricultura familiar, ou seja, o que era produzido nas terras locais era consumido pela população.

De 1915 a 1930, o governo brasileiro, interessado na alavancagem das atividades econômicas no Mato Grosso, promoveu a criação de uma linha ferroviária ligando São Paulo ao interior de MT, com parada em Três Lagoas.

Após uma época de estagnação econômica a construção da hidrelétrica Souza Dias fomentou um novo período de crescimento da cidade, em 1964.

A Companhia Energética de São Paulo (CESP) foi responsável pela criação de um bairro inteiro (a Vila Piloto), em formato de círculo, apenas para os

trabalhadores da hidrelétrica.

Três Lagoas, hoje com cerca de 125 mil habitantes, se tornou a terceira maior cidade do Mato Grosso do Sul, sendo a cidade que mais exporta produtos no estado e a melhor cidade para se investir.

### CIDADES QUE PERTENCEM À REGIONAL

- Bataguassu (MS)
- Bodoquena (MS)
- Brasilândia (MS)
- Campo Grande (MS)
- Corguinho (MS)
- Corumbá (MS)
- Coxim (MS)
- Deodápolis (MS)
- Dourados (MS)
- Guia Lopes da Laguna (MS)
- Miranda (MS)
- Paranaíba (MS)
- Ponta-Porã (MS)
- Rochedo (MS)
- Sonora (MS)

**Superintendente:** Hélio Carlos Martins Ribeiro

**Suplente:** Ademir Fernando Pasini

**Endereço:** Rua: João Gonçalves de Oliveira, 848

Cep: 79602-100

Centro - Três Lagoas - MS

**E-mail:** treslagoas@aafc.org.br

**Tel:** (067) 3521-9704 / 3531-4128

VOTU  
PO  
RAN  
GA

## Polo Moveleiro

No final do século XIX, a cultura do café chegou ao oeste da província de São Paulo. A área atual do município pertencia a Francisco Schmidt. Após sua morte, os herdeiros, endividados, entregaram as terras à empresa Theodor Wille & Cia Ltda. A propriedade foi, então, dividida em glebas. Pouco a pouco, formou-se o povoado então pertencente à comarca de Monte Aprazível.

O nome escolhido, Votuporanga, foi uma indicação de Sebastião Almeida de Oliveira, tabelião de Tanabi, segundo o qual, significa "bons ventos" ou "brisas suaves". No dia 8 de agosto de 1937, a cidade foi fundada.

O pequeno povoado de então tem hoje 95 mil habitantes.

A cidade tem uma relevante indústria moveleira, sendo considerada um polo do setor.

Possui cerca de 210 indústrias de móveis e uma das maiores produtoras de implementos rodoviários.

A cidade também conta com um porto de grãos, atendendo a toda região.

### CIDADES QUE PERTENCEM À REGIONAL

- Álvares Forence
- Américo de Campos
- Auriflâma
- Buritama
- Cardoso
- Cosmorama
- Estrela d'Oeste
- Fernandópolis
- General Salgado
- Guarani d'Oeste
- Indiaporã
- Jales
- Macaubal
- Macedônia
- Meridiano
- Mira Estrela
- Nhandeara
- Nova Luzitânia
- Palmeiras d'Oeste
- Paranapuã
- Paulo de Faria
- Pedranópolis
- Pontes Gestal
- Populina
- Rubineia
- Santa Albertina
- Santa Clara d'Oeste
- Santa Fé do Sul
- Três Fronteiras
- Turiuba
- Urânia
- Valentim Gentil

**Superintendente:** Ideval Geraldo Freitas

**Suplente:** Nelson Brás Martins

**Endereço:** Rua: Bahia, 4047

Cep: 15500-005 Votuporanga - SP

Bairro Patrimônio Novo

**E-mail:** votuporanga@aafc.org.br

**Tel:** (017) 3421-3993/3421-5671

## NOSSA SEDE

A nossa Sede na Capital  
está  
localizada a um  
quarteirão da Avenida  
Paulista, a mais  
paulista de nossas  
avenidas.

### **Endereço:**

Avenida Angélica, 2565

- 16º/ 17º andares

Cep: 01227-220

Bairro: Santa Cecília - SP

Telefone:

(11)3217-5717

**Contato@aafc.org.br**



# POUSADA ENG. JOSÉ WALTER MERLO

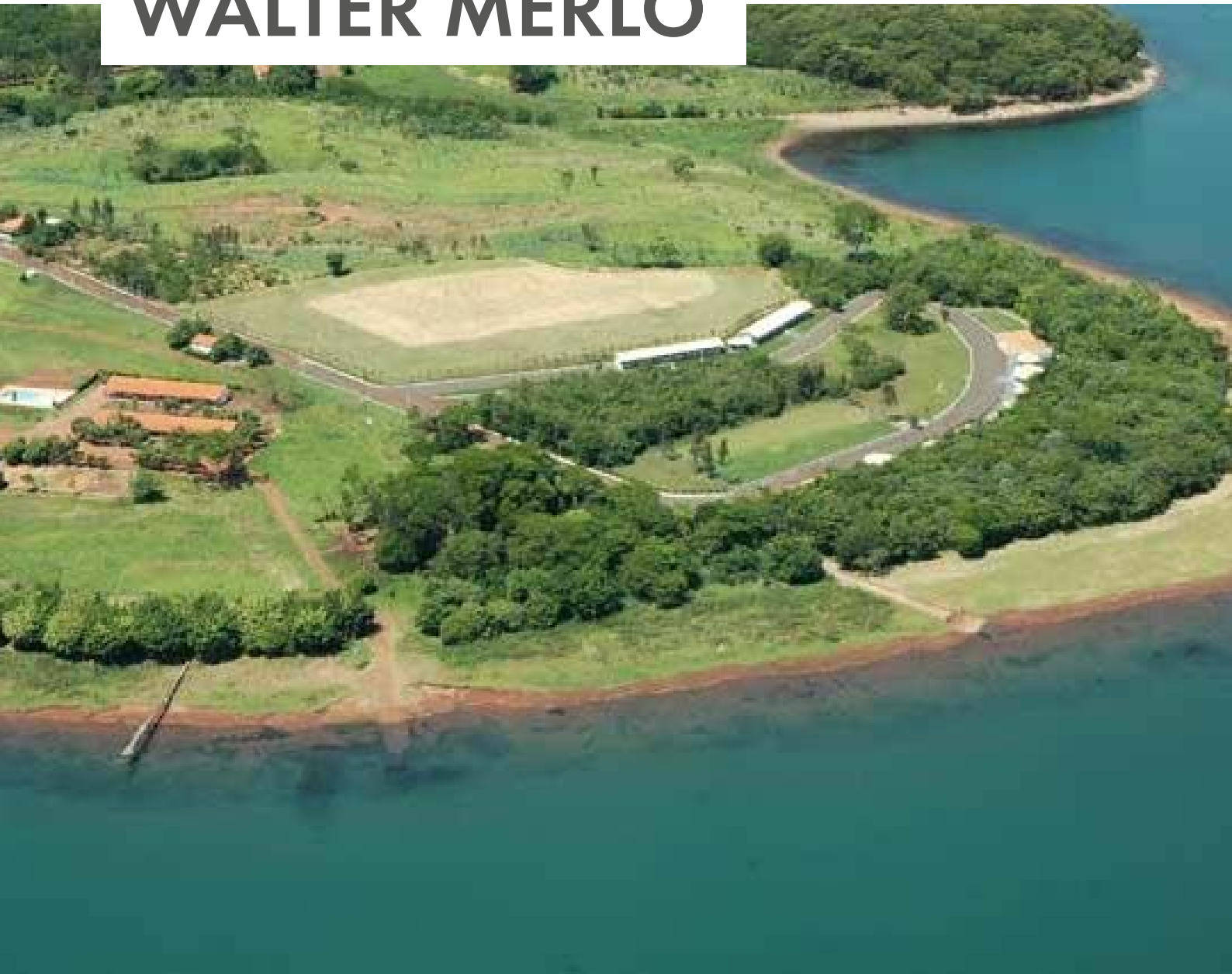

A AAFC disponibiliza para seus associados pousada em Ilha Solteira.

Ligue diretamente na Pousada e conheça mais sobre as facilidades e diferenciais de hospedar-se.

**Av. Itamar Gouveia, 3315**

**Recanto das Águas**

**CEP: 15385-000**

**Ilha Solteira**

**Telefone: (18) 3742-4464**

**Ou ligue na Regional: (18) 3742 4277**



# OUTRAS LOCA LIDADES

A força e a atuação da AAFC não se limita ao Estado de São Paulo ou a algumas cidades circunvizinhas ao Estado. Nossa Associação está presente em praticamente todo o território desse nosso imenso País, através de nossos Associados. Confira:

- Aracaju (SE)
- Belo Horizonte (MG)
- Belém (PA)
- Brasília (DF)
- Cataguazes (MG)
- Cuiabá (MT)
- Diamantina (MG)
- Florianópolis (SC)
- Fortaleza (CE)
- Goiânia (GO)
- Itapagipe (MG)
- João Pessoa (PB)
- Maceió (AL)
- Manaus (AM)
- Natal (RN)
- Palmeira (PR)
- Paracatu (MG)
- Ponta Grossa (PR)
- Porto Alegre (RS)
- Porto Velho (RO)
- Recife (PE)
- Rio de Janeiro (RJ)
- Salvador (BA)
- São Luiz (MA)
- Teresina (PI)
- Tocantins (TO)
- Vitória (ES)



# VIDA

## “ 40 anos de história

A AAFC foi criada em 29 de abril de 1982 com a missão de agregar funcionários aposentados e pensionistas oriundos das três empresas hidrelétricas de São Paulo – CESP, CPFL e ELETROPAULO – e suas empresas derivadas. Já nasceu com estrutura e estatutos próprios. A atual estrutura compreende 18 Administrações Regionais espalhadas pelo Estado de São Paulo e também na cidade de Três Lagoas (Mato Grosso do Sul). A sede está localizada na Capital, na Avenida Angélica, 2565.

Tem como Missão e Compromisso o trabalho e a dedicação em favor do Associado. “A atuação da AAFC deve privilegiar os aspectos de renda, saúde e bem-estar, e ser tão abrangente a tal ponto que todos os associados sintam-se tocados por suas ações”.

Assim, a AAFC tem como objetivo defender os interesses dos associados, pensionistas e aposentados junto às empresas empregadoras, à Vivest (Funcesp) e entidades públicas e privadas. Nestes 40 anos de história, a AAFC tem atuado na defesa intransigente dos associados quanto a reajustes de proventos, revisão dos níveis e detalhes dos acordos sindicais, além de atuar junto às empresas provedoras.

A par deste trabalho seu corpo diretivo trabalha com afinco para manter a união e o convívio social



entre os associados. São realizados diversos eventos esportivos e culturais sempre à procura da melhor convivência.

A AAFC hoje procura manter o bom conagraçamento entre os associados com diversas atividades como palestras, eventos sociais e esportivos.

Para chegar aos seus associados, a AAFC mantém diversos veículos de comunicação como o Jornal do Sênior, Boletins, Site, Whatsapp, Facebook e a AAFC TV, além da central de atendimento ao associado.

São 40 anos de respeitável história.

# JURÍDICO

## “ As batalhas

Em uma entidade como a AAFC que se caracterizou pela incansável luta pela preservação dos direitos de seus associados, ao longo de seus 40 anos, diversos fatos marcantes poderiam ser registrados e deixados como legado de sua missão.

Contudo, sem desmerecer qualquer outro registro de sua história, é irrefutável que a luta para a preservação dos direitos dos assistidos pela Lei 4819 merece um capítulo à parte nessa história.

Era Setembro de 2003, quando os assistidos complementados que recebiam seus benefícios pela Fundação CESP desde quando se aposentaram, receberam a carta da Secretaria da Fazenda do Estado de São Paulo informando que, a partir de Janeiro de 2004, tais benefícios seriam pagos pela própria Fazenda do Estado, de acordo com Decreto do Sr. Governador do Estado.

Para evitar o envio da folha de pagamento dos aposentados e pensionistas complementados para a Secretaria da Fazenda do Estado de São Paulo, a AAFC ingressou com Ação Civil Pública destinada a impedir tal arbitrariedade, mas o Juiz da Segunda Vara da Fazenda Pública entendeu que, naquele momento, não havia perigo nessa demanda e não acolheu o pedido.

Em 2004, a ameaça se concretizou e a folha de pagamento foi remetida para a Secretaria da Fazenda do Estado de São Paulo, que aplicando seus próprios critérios com base

no estatuto do servidor público, passou a proceder cortes nos benefícios que vinham sendo pagos nos termos do plano instituído pela CESP.

Foi então que a AAFC contratou os serviços de banca de advocacia especializada na defesa de aposentados complementados de outras empresas públicas do Estado de São Paulo e que, em junho de

2005, ajuizou Reclamação Trabalhista na Justiça do Trabalho, pleiteando que os aposentados complementados mantivessem garantidos seus direitos, tendo a Reclamação distribuída e autuada junto à 49ª Vara do Trabalho, envolvendo a CESP, a CTEEP, a Fundação CESP e, posteriormente, a Fazenda do Estado de São Paulo.

A medida liminar foi concedida, permitindo,



assim, aos complementados voltarem a receber através da Fundação CESP. Posteriormente, tal decisão, foi confirmada em sentença de mérito em todas as instâncias da Justiça do Trabalho. Após infindáveis recursos apresentados pelos réus, numa sessão de julgamento no Supremo



Tribunal Federal, em Brasília, o Ministro Dias Toffoli, acompanhado pelos demais membros daquela corte, reviram sua posição inicialmente externada a favor da AAFC, e surpreendentemente, cancelaram todos os atos até então praticados pela Justiça do Trabalho e ordenaram a devolução do processo para a Justiça Cível em São Paulo. Já haviam se passados 12 longos e

desgastantes anos de discussão e tudo voltava a estaca zero, mas o pior ainda estava por vir, (por prevenção da matéria) ao ser redistribuído na esfera cível os autos caíram com o mesmo Juiz, aquele que lá em 2004 tinha entendido que não era o momento oportuno, e na reapreciação da questão se proferiu uma das decisões mais dramáticas na história dos complementados e da AAFC, condenando os participantes a voltar a ter a folha processada pelo Estado, sofrendo todos os cortes característicos da folha por lá processada e a entidade condenada a proceder a devolução de tudo aquilo que foi indevidamente pago aos complementados durante o período em que o processo estava em discussão.

Para piorar a situação o Tribunal de Justiça do Estado de São Paulo manteve a decisão em desfavor da AAFC, foi quando em novembro de 2017, através de uma Reclamação no Supremo Tribunal Federal, analisada pelo Ministro Alexandre de Moraes, reverteu a situação e conseguiu suspender os efeitos da decisão do TJSP e reestabelecer a folha de processamento na Fundação CESP.

Contudo mais 4 meses foram acrescentados de descontos entre Agosto e Novembro de 2017, nos vencimentos dos complementados durante essa passagem pela folha na SEFAZ.

Recentemente, em 28 de Dezembro de 2020, o Ministro Alexandre de Moraes, analisou a questão no mérito e decidiu a questão em favor dos Complementados, dando mais robustez ao entendimento externado à época da Reclamação e aguardamos os tramites finais de longa e árdua batalha!!!



## “**Jornal do Sênior**”

A AAFC se preocupa muito na comunicação com o seu associado. É preciso levar até ele as últimas informações importantes para a sua vida. Seja no aspecto financeiro, no aspecto do lazer, na comunicação de novos associados, da atuação da Direção, das novidades Jurídicas - enfim, todo o mundo que possa importar para o associado.

O mais antigo e tradicional meio de comunicação é o Jornal do Sênior que há 33 anos circula periodicamente levando essas informações.

## “**AAFC TV Notícias da TV**”

A mais recente criação da Diretoria de Comunicação para fortalecer o envio e troca de informações com o Associado foi a criação da AAFC TV, um canal que leva a todos as mais recentes informações através do YouTube. Esse canal tem se mostrado de enorme eficiência e de muita aceitação entre os associados que já estão se acostumando a procurar as informações passadas pela Direção.



“ **Estamos nas redes sociais e plataformas digitais. Confira.**

Entre em nosso site para ficar bem informado.  
Diariamente, uma nova informação.

[www.aafc.org.br](http://www.aafc.org.br)

AAFC Unidos  
(AAFC Sede)



O whatsapp é mais uma importante ferramenta de comunicação que AAFC disponibiliza aos seus associados. Através dela, a AAFC encaminha as notícias e informações mais relevantes e atuais aos **ASSOCIADOS CADASTRADOS** na plataforma. Para se cadastrar, basta encaminhar um e-mail para o endereço [contato@aafc.org.br](mailto:contato@aafc.org.br) com o nome completo, número de matrícula e número do celular com DDD.



**BEA:** Chegamos até você através do Boletim Eletrônico da AAFC (BEA).

**BEA**

*Boletim Eletrônico da AAFC*



Associação dos  
Aposentados da  
Fundação CESP  
*Unidos somos mais fortes! Junte-se a nós.*

@ Fale conosco: [contato@aafc.org.br](mailto:contato@aafc.org.br)

## “Olimpíadas

A cada dois anos os associados são convidados a participar dos Jogos Olímpicos da AAFC.

O evento, realizado em hotel fazenda no interior do Estado, reúne, entre associados, familiares e “atletas”, cerca de 800 pessoas. Além das competições esportivas, existem palestras, exposições, enfim, muito conagração entre os associados.



## “CONFRA TERNI ZAÇÕES

Dia das Mães, Dia dos Pais, aniversários das Regionais e Fim de Ano são datas que não podem passar em branco. Assim a Diretoria Executiva da AAFC dá todo apoio e incentiva que as Regionais reúnem seus associados e façam suas comemorações.

## “O que fazemos por você?”

Atendimento aos pedidos de concessão de FAS – Fundo de Amparo Social - para ajudar os associados. Foi criado com a finalidade de amparar, assistir e proteger os associados, aposentados e pensionistas, e prioritariamente os mais necessitados decorrentes de problemas sociais e de saúde.

Atendimento pessoal através da Assistente Social, aos associados com problemas eminentemente de caráter social.

Convênios com Sesc, Plano Odontológico, Plano Funerário, Corretora de Seguros e Hotéis, como opção de atendimento social aos associados e seus familiares.

Oferecemos também convênio com agência de viagens (inclusive para vistos em viagens internacionais) e cursos em auto-escola que oferece, também, programa exclusivo para atender portadores de deficiências físicas.

Relacionamento com a Vivest, na busca de informações e soluções mais rápidas do interesse dos associados.

No site da AAFC Link para apoiar os associados como: cartilha do idoso, estatuto do idoso, cartilha de prevenção cardiovascular, links de interesse do associado, para facilitar a busca na internet.

**Visite: [aafc.org.br](http://aafc.org.br)**

# NOSSA **MISSÃO**

A atuação da AAFC deve privilegiar os aspectos de renda, saúde e bem estar, e ser tão diversificada e abrangente a tal ponto que todos os associados sintam-se de alguma maneira tocados pelas suas ações.



**Associação dos  
Aposentados da  
Fundação CESP**