

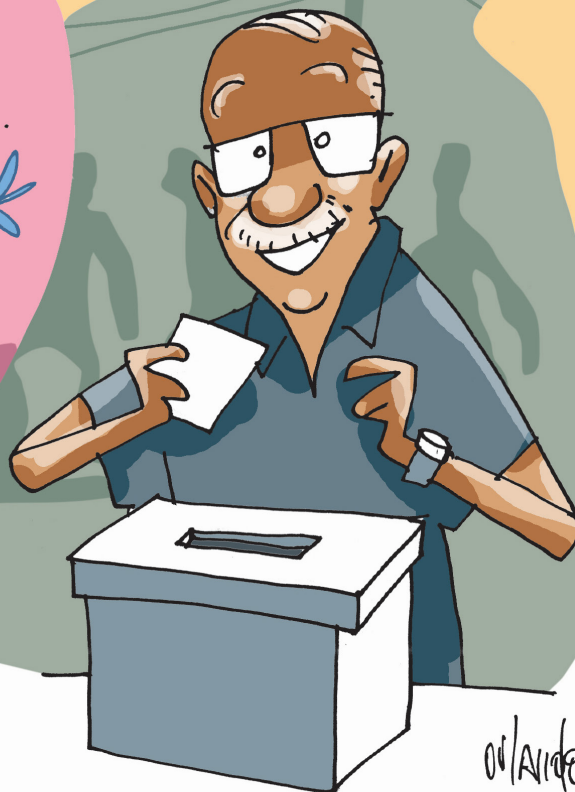

# Duas datas que Você não pode perder

DIA DAS  
MÃES

DIA DAS  
ELEIÇÕES



00/Anden

# Caros associados,

## O que Eleições e Dia das Mães têm em comum?

Voz e afeto que transformam a vida associativa se fortalece quando há participação e reconhecimento. As eleições da Vivest representam esse momento de voz ativa, em que cada voto ajuda a definir os rumos da entidade e garante que decisões reflitam o interesse coletivo. Democracia, lá e aqui, é mais que um processo formal: é a oportunidade de cada participante ser protagonista no futuro não apenas neste momento das instituições, mas também de sua própria previdência.

Nesta edição, celebramos o Dia das Mães, data que transcende homenagens e se torna símbolo de afeto, memória e união. As histórias das mães das regionais da AAFC



revelam trajetórias de dedicação e inspiração, lembrando que cuidar e participar são valores que se entrelaçam.

Entre eleições e celebrações, o fio condutor é o mesmo: confiança e pertencimento. Seja escolhendo representantes ou reverenciando mães que marcaram gerações, reafirmamos que comunidade se constrói com voz, carinho e compromisso.

Porque construir o futuro exige tanto voz ativa quanto reconhecimento daqueles que nos ensinaram o valor da união.

Unidos somos mais fortes!

**Francisco Campizzi Busico**  
**Presidente**

***Ainda não fez a sua credencial do SESC? Tá perdendo tempo! Já tem vários associados utilizando a estrutura e aproveitando tudo o que o SESC oferece e até os membros da Diretoria da AAFC já estão usufruindo! Para fazer a sua credencial é muito fácil! Procure a Regional mais próxima e comece a aproveitar agora mesmo!***

<b>AAFC</b> Associação dos Aposentados da Fundação CESP	JORNAL DO SÊNIOR é uma publicação mensal da Associação dos Aposentados da Fundação CESP	Av. Angélica, 2565 -17º andar, Sta. Cecília, 01227-200 São Paulo - SP	Telefone: (11) 3217-5717 e 0800 591-3345 E-mail: contato@aafc.org.br www.aafc.org.br	Tiragem: 16.000 exemplares Distribuição gratuita. Permite-se a reprodução total ou parcial desde que citada a fonte.
--	---	---	---	---

### DIRETORIA EXECUTIVA

#### PRESIDENTE

Francisco Campizzi Busico

Diretor Administrativo/Financeiro  
**Rovilson da Costa Gimenez**

Vice-Diretor Adm / Financeiro  
**Wilson Roberto Nunes**

Diretor de Suplementação  
**Arnaldo Silva Neto**

Diretor de Complementação  
**Paulo Roberto Olivieri**

Diretor de Relações Institucionais  
**Flávio Adauto Iório Lopes**

#### VICE-PRESIDENTE

Donato Antonio Robortella

Diretor de Bem-Estar, Saúde e Social  
**Carlos Aurélio K. A. Pires**

Assessor da Presidência  
**Leônidas Figueiredo**

#### Conselho Deliberativo - Titulares

José Milton Dallari Soares, José Ferraz Neto, Bento Carlos Sgarboza, Dirceu Emilio Giannella, José Antunes Cursino, Atílio Gerson Bertoldi, Luiz Pedro Delgado, Antonio de Santi, Moacyr Carlos Baptistini, Elisabeth Pereira Monteiro, José Carlos Nascimento, Julio Ferreira Junior, Roberto Luiz Stamm, José Priosqui Gomes Figueira e José Carlos Penna Drugg

#### Conselho Deliberativo - Suplentes

Arnaldo Silva Neto, Antonio Carlos da Costa, Almir Salvador do Prado, Cecília Helena Negri de Magalhães, Maria Helena de Campos Soares, Adilson Vannucci Faria, José Carlos Antonieto, José Armando Gregghi, Norberto Maria Nicola, Theodoro Almeida Pupo Junior, Carlos Roberto Zanatto, Nivaldo Pazianoto, Pedro Vieira Lima, Hildebrando Silva Almeida

#### Conselheiros de Honra

Douglas Aparecido Guzzo, José Milton Dallari Soares, José Ovídio de Andrade e Sylvio Pacheco Rasi

**Conselho Fiscal- Titulares:** Toshibumi Fukumitsu, Aparecido Leitão Duran, Robinson Cifoni.

**Suplentes:** Marcio Ramos, Elvio Campisi Malfi, Ralph Barretto Franco

Accesse site da AAFC:  
[www.aafc.org.br](http://www.aafc.org.br)

Facebook:  
[www.facebook.com/aafc.sede](http://www.facebook.com/aafc.sede)

# AGO aprova balanço 2025 e orçamento 2026 por unanimidade

Na Assembleia Geral Ordinária realizada virtualmente em 28/04/2026 foram aprovados por unanimidade o balanço referente ao exercício de 2025 e o orçamento para 2026. A reunião contou com a presença dos Srs. José Roberto Schiavinato, Superintendente Administrativo, do Presidente e seu Vice, Francisco Campizzi Busico e Donato Antônio Robortella, do Diretor Administrativo e Financeiro e seu Vice, Rovilson da Costa Gimenez e Wilson Roberto Nunes além do Coordenador do Conselho Fiscal Toshibumi Fukumitsu.

Durante a plenária, o presidente Francisco

Campizzi Busico destacou a importância dos números apresentados pela diretoria administrativa e financeira, parabenizando toda a equipe pelo trabalho realizado. Ele também aproveitou a ocasião para celebrar os 44 anos da Associação dos Aposentados da Fundação Cesp (AAFC), que foram comemorados no dia 29/04, ressaltando o papel da entidade na defesa e valorização de seus associados ao longo de mais de quatro décadas.

A aprovação unânime reforça a confiança dos associados na gestão atual e marca mais um capítulo da trajetória sólida da AAFC, que segue comprometida com a transparência, responsabilidade e dedicação aos seus associados.

*Da esquerda para a direita;  
José Roberto,  
Donato Robortella,  
Francisco Busico,  
Rovilson Gimenez,  
Wilson Nunes  
e Toshibumi  
Fukumitsu.*



## AAFC e entidades do setor debatem com MME a caducidade da Enel-SP

A AAFC, representada pelo seu Presidente Francisco Busico e o Vice-Presidente Donato Robortella, juntamente com o Sindicato dos Eletricitários de São Paulo e a AEASP - teve uma reunião com o Dr. João Daniel de Andrade Cascalho - Secretário Nacional de Energia Elétrica do Ministério de Minas e Energia, tratando do assunto Caducidade da Enel-SP.

O encontro foi bastante produtivo, ainda que marcado por preocupação diante da indefinição da situação atual.

## Comunicado sobre reajuste da anuidade Sesc

Informamos que, a partir de 05/05/2026, houve atualização nos valores de anuidade e credenciamento do Sesc. O reajuste tem como objetivo manter a qualidade dos serviços oferecidos e garantir a sustentabilidade das atividades.

Novos valores

- Anuidade Individual: R\$ 55,00
- Anuidade Familiar: R\$ 110,00
- Segunda via de credencial: R\$ 33,00

Fique atento!



# Às Mamães da AAFC

*Nas páginas seguintes, as homenagens da AAFC às mães que ajudam a cuidar para que nossa Associação seja cada vez maior e mais forte sem, entretanto, perder a ternura.*





*Haruyo Uatanabe  
Andradina*



*Syrley T. Barreto de Oliveira  
Araraquara*



*Heralda Ferreira Santiago França  
Bauru*



*Dolores Fernandez Maria  
Campinas*



*Jacy Torres  
Chavantes*



*Clarisse Vieira do Nascimento  
Dracena*



*Maria Aparecida Preiano de Souza  
Ilha Solteira*

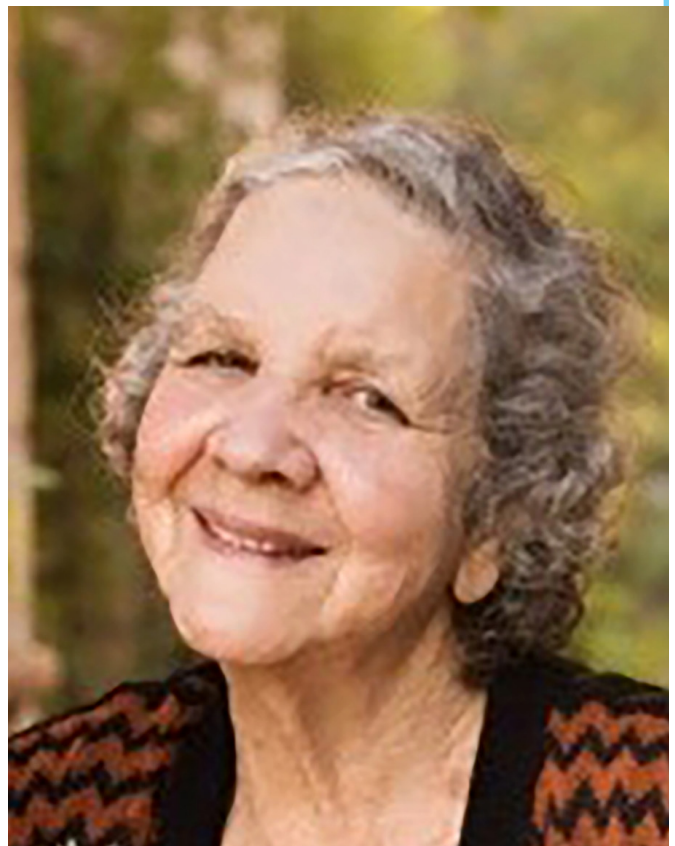

*Terezinha de Oliveira Cruz  
Itapeva*



*Yuriko Iwama Sartoris*  
*Metropolitana*

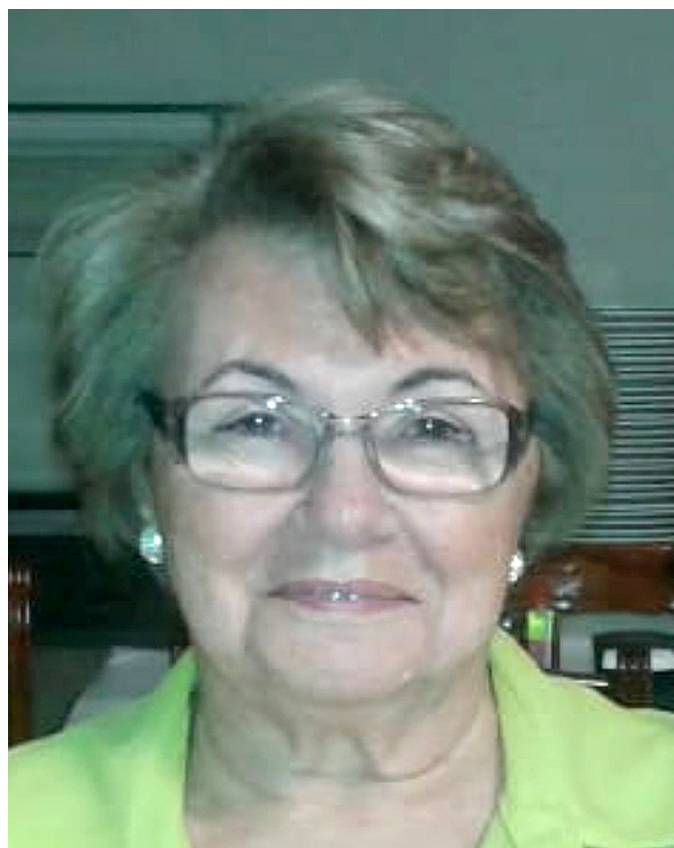

*Thereza Fiori Pozza*  
*Presidente Prudente*



*Consuelo Mendes Stein*  
*Ribeirão Preto*



*Gilda Nunes Guimarães Leite*  
*Rio Claro*



*Maria Bernardete de Sousa Costa  
Santos*



*Ernestina Maria Lima  
São José dos Campos*



*Inês Perobeli Oliveira  
São José do Rio Preto*



*Maria das Dores Brito Araújo  
Sorocaba*



*Neide de Araújo Ferreira*  
*Três Lagoas*



*Maria de Lourdes Martin da Silva*  
*Votuporanga*



Parabéns  
a todas as  
Mamães

## Troca de Indexador dos Planos de Previdência da Elektro

A Néos Previdência Complementar informa que recebeu a correspondência da AAFC, referente à proposta de alteração do índice de reajuste dos benefícios do PSAP/Elektro, atualmente vinculado ao IGP-DI, para o IPCA.

O processo está sendo conduzido em estrita observância às normas legais e regulatórias. Desde 21 de janeiro de 2026, encontra-se em curso o prazo de 180 dias para ampla divulgação da proposta. Após esse período, o tema será apreciado pelos órgãos estatutários competentes e, se aprovado,

encaminhado à Superintendência Nacional de Previdência Complementar (PREVIC). Com base em estudo técnico-atuarial e parecer jurídico, a Néos entende que a substituição do IGP-DI pelo IPCA é medida necessária para assegurar o equilíbrio econômico-financeiro e atuarial do plano, em conformidade com a Resolução CNPC nº 40/2021.

A instituição reafirma seu compromisso com a transparência e manterá os participantes e assistidos informados em todas as etapas do processo.

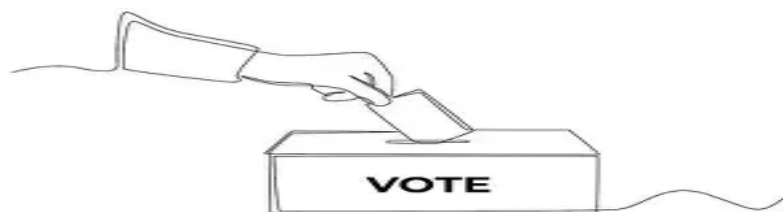

### Eleição Vivest 2026

## Vivest abre eleição para Conselhos Deliberativo e Fiscal

Participantes e assistidos vão escolher seus representantes nos órgãos que definem os rumos da previdência e saúde. A votação eletrônica acontece de 14 a 16 de julho, com resultado previsto para 17 de julho.

Como funciona a eleição

A eleição será realizada exclusivamente pela internet.

As orientações sobre a inscrição das chapas e sobre a votação serão divulgadas no portal da Vivest e nos canais oficiais de comunicação.

Etapas do processo eleitoral:

- Inscrição de chapas: 18/05 a 27/05
- Divulgação das chapas elegíveis: 25/06

- Campanha eleitoral: 26/06 a 13/07
- Votação: 14 a 16/07
- Divulgação do resultado: 17/07

Cada etapa e a forma como ocorrerá serão previamente comunicadas aos participantes ativos, aposentados, pensionistas, coligados e autopatrocinados pelos canais oficiais da Vivest.

Documentos e cronograma já estão disponíveis no site oficial: Eleição Vivest 2026.

<https://www.vivest.com.br/site/paginas/eleicao-vivest>

# Mitos e verdades sobre a caderneta de poupança

Com a colaboração do Diretor de Suplementação da AAFC, Arnaldo Silva Neto

Quando pensamos em um investidor, geralmente nos vem à cabeça a figura de indivíduo de fraque, cartola e com dinheiro saindo por todos os lados. Isso não é bem verdade.

Um investidor é uma pessoa física ou jurídica que faz aplicações financeiras de qualquer valor, com o objetivo de obter rentabilidade, proteger seu patrimônio ou gerar renda futura.

Portanto, segundo essa definição, a maioria de nós pode ser considerada uma pessoa investidora, mesmo aqueles que guardam suas economias em uma simples Caderneta de poupança, que é o investimento preferido da população brasileira.

Segundo pesquisa da Associação Brasileira de Entidades do Mercado Financeiro e de Capitais, cerca de 32 milhões de pessoas investem apenas na poupança e essa escolha acontece por uma combinação de fatores culturais (foi criada em, 1861), facilidade de acesso, segurança e isenções de pagamentos de impostos sobre os

rendimentos.

Apesar dessa popularidade, a Caderneta de Poupança é um dos investimentos de menor rendimento do mercado e envolve informações nem sempre verdadeiras, como as que seguintes:

- “o governo garante os recursos que estão na poupança”.

Na verdade, a garantia não é do governo,

mas do Fundo Garantidor de Crédito, que foi criado e aportado pelos bancos e oferece segurança para investimentos até R\$ 250 mil por CPF e por instituição financeira.

- “a poupança rende inflação mais 0,5% ao mês”.

Aqui há 2 equívocos. O primeiro é que não há correção pelo IPCA, mas pela Taxa Referencial (TR), que uma parcela da média ponderada

das taxas de juros praticadas no mercado secundário nas negociações com Letras do Tesouro Nacional. Complicado? É mesmo. Mas para se ter uma ideia, enquanto a inflação de 2025 foi de 4,26%, a TR acumulou 1,97%.

O segundo é que os juros são de 0,5% ao mês. Isso só vale quando a taxa básica de juros (SELIC), estiver acima de 8,5%. Se estiver abaixo, o rendimento será de



## No\$\$\$ Finança\$

70% da taxa SELIC. Lembrando que esses rendimentos só são capitalizados na data de aniversário da poupança uma vez ao mês.

É provável que o leitor esteja agora em dúvida: se a caderneta de poupança é uma das formas menos rentáveis de investimento, o que fazer?

Há pelo menos duas sugestões para aqueles que buscam segurança, possibilidade de acessar o dinheiro a qualquer momento e um ganho melhor em seus investimentos:

- Tesouro Selic: são títulos do governo com rentabilidade diária pela SELIC e que podem ser resgatados a qualquer momento. São garantidos pelo próprio governo

- Certificados de Depósito Bancário (CDB): são títulos emitido por bancos para captar recursos. Ao investir, você empresta dinheiro ao banco e recebe juros em troca, sendo uma opção segura com garantia do FGC até R\$ 250 mil por CPF/instituição, ideal para conservadores. Alguns tipos de

CDBs têm rentabilidade diária e podem ser resgatados a qualquer momento.

A desvantagem desses produtos é a incidência de imposto de renda sobre os rendimentos, que varia de forma decrescente com o tempo, indo de 22,5% a 15% após 720 dias.

Mesmo com a incidência de imposto de renda, essas alternativas apresentam rentabilidade superior à poupança com o mesmo nível de segurança. Em 2025, por exemplo, a rentabilidade da caderneta foi de 8,26%, enquanto os CDBs renderam entre 11 e 12% já descontado o imposto de renda.

Há também oportunidades de investimentos como as Letras de Crédito Imobiliário e Letras de Crédito do Agronegócio, que são isentas de imposto de renda e garantidas pelo FGC, mas geralmente requerem que o dinheiro fique aplicado por um tempo mínimo.

Em resumo, há diversas aplicações

financeiras mais rentáveis que a poupança, que podem ser adaptadas ao perfil e objetivos de cada um.

Para fazer suas suadas economias trabalharem melhor para você, procure a ajuda de profissionais qualificados de seu banco que, ao entender sua realidade e seu momento de vida, poderão apontar a direção dentre todas as inúmeras opções que aparecem diariamente no mercado financeiro.

Em nosso próximo artigo o assunto será juros e juros sobre juros.

Até lá.



## Ar poluído aumenta risco e ameaça avanço no combate a doenças graves

*A coluna Cuide-se chega para acompanhar o calendário anual da saúde no Brasil, trazendo temas essenciais para o bem-estar físico, mental e emocional.*

*A cada edição, você encontrará orientações, curiosidades e alertas sobre campanhas nacionais, da saúde mental ao combate ao câncer, da vacinação à prevenção de doenças silenciosas.*

*Porque cuidar de si é o primeiro passo para viver melhor.*

Relatório global amplia compreensão dos impactos da poluição para além da conhecida relação como câncer de pulmão; populações pobres são mais afetadas. A exposição prolongada à poluição do ar está associada a um aumento significativo no risco de desenvolver e morrer de câncer, segundo novo relatório da UICC (Union for International Cancer Control), a mais antiga e maior organização global dedicada ao combate à doença.

O documento amplia o entendimento sobre os impactos da poluição além da conhecida relação como câncer de pulmão e aponta para desigualdades marcantes na distribuição desses riscos.

De acordo com o levantamento, a exposição contínua a partículas finas (PM2,5) eleva em 11% o risco geral de desenvolver câncer e em 12% o risco de morte.

Entre os tipos mais afetados estão câncer de fígado e colorretal, com aumentos de incidência de 32% e 18%, respectivamente. A mortalidade também cresce de forma desigual: o risco de morte por câncer de mama sobe 20%, por câncer de



fígado, 14%, e por câncer de pulmão, 13%. Os dados reforçam que a poluição atmosférica atua como um fator de risco “multicâncer”, conceito ainda pouco explorado em pesquisas anteriores. O estudo, conduzido pelo The George Institute of Global Health, reúne evidências de 42 meta-análises publicadas entre 2019 e 2024. “Fizemos grandes avanços na redução das mortes por câncer, mas o ar poluído está minando silenciosamente esse progresso”, afirma Cary Adams, CEO da UICC. A entidade foi fundada em 1933, é sediada em Genebra (Suíça) e reúne mais de 1.100 organizações-membro em mais de 170 países. “É um risco que afeta desproporcionalmente mulheres, crianças e pessoas em situação de pobreza”, reforça. O relatório também chama atenção para o papel das partículas maiores (PM10), associadas a um aumento de 10% no risco

## Saúde e Bem-Estar

geral de câncer e a elevações específicas na mortalidade por câncer de pulmão (13%) e de mama (11%). Há ainda indicações que relacionam a absorção prolongada de PM<sub>2,5</sub> a um risco 63% maior de câncer cerebral. O dado, ainda preliminar, preocupa especialistas pela capacidade dessas partículas de penetrar na corrente sanguínea e atingir o cérebro.

As disparidades sociais aparecem como um dos pontos centrais do estudo. Mulheres expostas à poluição doméstica, especialmente em contextos de uso de combustíveis sólidos para

cozinhar e aquecer, têm risco até 69% maior de ter câncer de pulmão. Trabalhadores ao ar livre e populações que vivem próximas a áreas industriais — frequentemente comunidades de baixa renda — também enfrentam níveis mais altos de exposição. Países de baixa e média renda concentram a maior parte desse impacto. Além de lidarem com maior poluição, dispõem de menos recursos para prevenção e tratamento, o que agrava tanto os desfechos de saúde quanto as desigualdades econômicas.

A projeção global de casos de câncer — de 20 milhões em 2022 para 35 milhões até 2050 — tende a pressionar mais esses sistemas de saúde, segundo o documento. Apesar do cenário preocupante, o relatório sustenta que há soluções viáveis e já testadas. Medidas como a transição para a energia limpa, o fortalecimento de padrões

de emissão para transporte e indústria e o redesenho urbano com foco em mobilidade ativa podem reduzir a exposição.



Exemplos concretos incluem iniciativas como os “superblocos” de Barcelona (Espanha), cujo conceito central é criar células urbanas onde a prioridade máxima é do pedestre e do ciclista, e o programa de ruas abertas em Bogotá (Colômbia), que também priorizam pedestres e ciclistas. A implementação, porém, ainda é limitada. Embora mais de 140 países possuam padrões de qualidade do ar, apenas cerca de um terço deles os aplica de forma efetiva. Para os autores, a lacuna entre regulamentação e execução mantém populações

inteiras expostas a riscos evitáveis.

Entre as recomendações do relatório estão a adoção de padrões alinhados às diretrizes da OMS (Organização Mundial da Saúde), a ampliação do monitoramento da qualidade do ar — especialmente em regiões mais vulneráveis — e a integração de metas ambientais aos planos nacionais de controle do câncer.

“Ar limpo é urgentemente necessário para conter o aumento esperado de casos de câncer nas próximas décadas, especialmente em países de baixa e média renda. Sem isso, décadas de investimento em pesquisa e tratamento serão comprometidas”, afirma Nina Renshaw, chefe de saúde do Clean Air Fund, que apoiou o estudo.

**Fonte: Folha de São Paulo, 27/04/2026**

Complementados

# Recadastramento

## Não perca tempo

*Senhores aposentados e pensionistas do Plano 4819!*

*Não deixe para última hora!*

*Desde abril de 2026, o recadastramento é TOTALMENTE DIGITAL!*

*Leia as dicas que seguem abaixo.*

*É recomendável providenciar ANTES do seu aniversário:*

1. Atualização ou cadastro de sua Biometria através de Requerimento Carteira de Identidade Nacional (CIN) ou Biometria no TRE (Eleitoral). Deve ser a biometria facial, não a digital (dos dedos). Após atualização, aguarde de 5 a 10 dias para integração no GOV.BR.
2. Providenciar / verificar se a senha GOV. BR nível segurança prata ou ouro

A partir de abril/2026, todos os participantes do Plano 4819 (Complementados) deverão realizar no mês de aniversário o RECADASTRAMENTO DIGITAL.

Confira o passo a passo de como realizar o RECADASTRAMENTO DIGITAL no portal do

Sou.sp.gov.br: <https://www.youtube.com/watch?v=LwF7FzxR1OE>

Acompanhe o vídeo: [https://youtu.be/LwF7FzxR1OE?si=ESCqIkrA6ANp\\_DQC](https://youtu.be/LwF7FzxR1OE?si=ESCqIkrA6ANp_DQC)

1. No seu celular, baixe o aplicativo SOU.SP.GOV.BR e faça o login com a sua conta gov.br (nível prata ou ouro)
2. Na página inicial, clique no card de destaque sobre o RECADASTRAMENTO ou acesse serviço na aba autoatendimento para iniciar a verificação dos blocos de informações.
3. Vamos começar com o primeiro item, prova de vida. Após ler as informações com atenção, clique no botão realizar prova de

## Complementados

vida para ser redirecionado à sua loja de aplicativos e abrir ou instalar o aplicativo GOV.BR. Acesse sua conta, que deve ser nível prata ou ouro para continuar. E na aba serviços, clique em prova de vida.

4. Na página histórico de prova de vida, clique na opção com o status pendente e depois de ler as dicas, toque no botão fazer reconhecimento facial. Lembramos que é importante autorizar o acesso do aplicativo à câmera do seu celular para seguir com essa etapa. Siga as instruções para capturar sua imagem de forma adequada e pronto. Seu reconhecimento facial foi realizado com sucesso e a prova de vida já foi concluída.

5. No bloco dados pessoais, confira as informações não editáveis atentamente. Caso haja inconsistências, solicite a atualização das informações no link ou em uma unidade física da Receita Federal. Depois, valide os dados editáveis, adicionando documentos comprobatórios (RG ou CIN)

6. Ao final de cada bloco ou sessão, clique em prosseguir para continuar. Nos blocos, contatos e endereços, revise as suas informações. Telefone, e-mail, contato de emergência e endereço, anexando comprovante atual de endereço conta de luz, água, telefone entre outros.

### ***Quadros jurídicos***

*Acesse nosso portal para saber como estão as ações do seu interesse!*

*4819 É aqui! <https://aafc.org.br/noticias/complementacao/quadro-juridico>*

*E os suplementados? Acesse o endereço <https://aafc.org.br/noticias/suplementacao/quadro-juridico-suplementados>*

7. Na sessão dependentes, é possível adicionar novos, preenchendo dos campos obrigatórios e anexando os documentos comprobatórios quando solicitado, além de editar dados de dependentes já cadastrados ou excluí-los definitivamente.

8. No bloco de dados do benefício serão exibidas as informações para revisão. No caso de benefícios preenchidos com dados do INSS, como o número do benefício, espécie e valor do INSS, é obrigatório anexar o último extrato de pagamentos do benefício.

9. Por fim, é necessário confirmar, via termo de responsabilidade que os dados verificados ou atualizados por você refletem a sua situação atual. Basta ler os termos, aceitá-los e clicar em prosseguir. Pronto, aparecerá: Seu recadastramento digital foi entregue com sucesso e você já pode gerar o PDF do comprovante se precisar.

10. Caso você tenha anexado documentos exigidos em alguma das alterações de dados, será gerado um requerimento que será analisado pelo seu órgão de vinculação. Caso ainda haja dúvidas, entre em contato com a sua Regional.



**Unidos somos mais fortes!**

# Índices

## IPCA

### REAJUSTE BENEFÍCIO JUN/26

CPFL, FUNDAÇÃO CESP  
BANDEIRANTE

MESES	( % )
jun/2025	0,24
jul/2025	0,26
ago/2025	- 0,11
set/2025	0,48
out/2025	0,09
nov/2025	0,18
dez/2025	0,33
jan/2026	0,33
fev/2026	0,70
mar/2026	0,88
abr/2026	
mai/2026	
<b>ACUMULADO</b>	<b>3,4280</b>

### REAJUSTE BENEFÍCIO JAN/27

CESP, PIRATININGA, EMAE,  
CTEEP

MESES	( % )
jan/2026	0,33
fev/2026	0,70
mar/2026	0,88
abr/2026	
mai/2026	
jun/2026	
jul/2026	
ago/2026	
set/2026	
out/2026	
nov/2026	
dez/2026	
<b>ACUMULADO</b>	<b>1,9214</b>

## IGP - DI

### REAJUSTE BENEFÍCIO JUN/26

R. PARAN.

MESES	( % )
jun/2025	- 1,80
jul/2025	- 0,07
ago/2025	0,20
set/2025	0,36
out/2025	- 0,03
nov/2025	0,01
dez/2025	0,10
jan/2026	0,20
fev/2026	- 0,84
mar/2026	1,14
abr/2026	
mai/2026	
<b>ACUMULADO</b>	<b>- 0,7547</b>

### REAJUSTE BENEFÍCIO JAN/27

ELEKTRO

MESES	( % )
jan/2026	0,20
fev/2026	- 0,84
mar/2026	1,14
abr/2026	
mai/2026	
jun/2026	
jul/2026	
ago/2026	
set/2026	
out/2026	
nov/2026	
dez/2026	
<b>ACUMULADO</b>	<b>0,4910</b>

## CD II - ENEL

### RENTABILIDADE

MIGRAÇÃO ELETROPAULO/ENEL

MESES	( % )
jan/2026	1,13
fev/2026	1,03
mar/2026	1,04
abr/2026	
mai/2026	
jun/2026	
jul/2026	
ago/2026	
set/2026	
out/2026	
nov/2026	
dez/2026	
<b>ACUMULADO</b>	<b>3,23</b>

### REAJUSTE DE BENEFÍCIO ENEL

MESES	( % )	ÍNDICE
jun/2025	- 1,80	IGP-DI
jul/2025	- 0,07	IGP-DI
ago/2025	- 0,11	IPCA
set/2025	0,48	IPCA
out/2025	0,09	IPCA
nov/2025	0,18	IPCA
dez/2025	0,33	IPCA
jan/2026	0,33	IPCA
fev/2026	0,70	IPCA
mar/2026	0,88	IPCA
abr/2026		
mai/2026		
<b>ACUMULADO</b>	<b>0,99</b>	

## REAJUSTE DE BENEFÍCIO AES TIETE

MESES	( % )	ÍNDICE
jan/2026	0,20	IGP-DI
fev/2026	- 0,84	IGP-DI
mar/2026	1,14	IGP-DI
abr/2026	0,88	IPCA
mai/2026		IPCA
jun/2026		IPCA
jul/2026		IPCA
ago/2026		IPCA
set/2026		IPCA
out/2026		IPCA
nov/2026		IPCA
dez/2026		IPCA
<b>ACUMULADO</b>	<b>1,38</b>	